Schönkirchener Nachrichten

Nr. 02/2023 | Jahrgang 55 | 06.02.2023 | Amtliche Bekanntmachungen ab Seite 17

Auf weiterhin gute Zusammenarbeit: Ina Schultheiß und Tade Peetz (Heikendorf), Hilla Mersmann (Mönkeberg) sowie Gerd Radisch und Ernst-Peter Schütt (Schönkirchen) beim Neujahrsempfang 2023. (Bericht Seite 21)

Amtliches Bekanntmachungsblatt der Gemeinde Schönkirchen mit den Ortsteilen Flüggendorf, Schönhorst und Landgraben

02
23

Die Dachdeckermeister
MAYWALD
Dorothea-Erxleben-Str. 1
24145 Kiel-Wellsee

- Steildach
- Flachdach
- Fassaden
- Klempnerei
- Holzbau
- Dachflächenfenster

... denn Sie haben es verdient, im Trockenen zu sitzen!

www.dachdecker-maywald.de
Fax 04 31 / 71 90 29
E-Mail: info@dachdecker-maywald.de

Tel. 04 31 / 71 90 51

malereibetrieb
slodowski

WIR GESTALTEN LEBENSRÄUME

24232 SCHÖNKIRCHEN KÄTNERSREDDER 15
TEL. 04348 91 33 940
info@malereibetrieb-slodowski.de

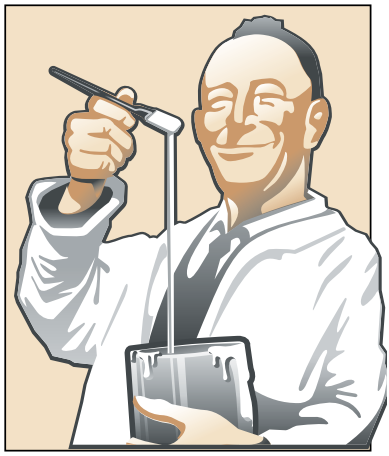

PRAKTIKUM MÖGLICH

BIRKHAHN GMBH
HEIZUNG LÜFTUNG SANITÄR SOLAR

PRAKTIKUM MÖGLICH

Wir suchen Dich zur Verstärkung unseres Teams!
Azubi (m/w/d) für das Büromanagement gesucht!
Ausbildungsbeginn: 01.08.2023
Schriftliche Bewerbung bitte an: info@guenter-birkhahn.de

Günter Birkhahn GmbH • Inhaber: Oliver Zudock
Söhren 32 • 24232 Schönkirchen • Telefon 04348 / 91 77-0 • Fax 91 77 77 • www.guenter-birkhahn-gmbh.de

Inhaltsverzeichnis

Mitteilungen und Berichte des Amtes Schrevenborn 2

Neujahrsansprache Bürgermeister Radisch 13

Bekanntmachungen des Amtes Schrevenborn für die Gemeinde Schönkirchen 17

Bekanntmachungen der Gemeindewerke Schönkirchen 17

Mitteilungen und Berichte der Gemeinde Schönkirchen 20

Schulen 28

Kulturkreis. 32

Vereine & Verbände 37

Kirche 52

Service: Die Gemeinde gratuliert 58

Service: Notfallbereitschaft. 59

Service: Telefonliste Amt Schrevenborn, Öffnungszeiten und Kreis Plön 60

Service: Sprechzeiten des Kreises Plön 63

Service: Mängelmeldung. 64

Service: AZV, Impressum 65

Service: Vereine und Verbände - Kontakt 66

Service: Veranstaltungskalender. 67

Mitteilungen und Berichte des Amtes Schrevenborn

Das Amt Schrevenborn unterrichtet an dieser Stelle u.a. über die Sitzungstermine des Amtsausschusses und der öffentlichen Ausschusssitzungen. Die örtliche Bekanntmachung von Zeit, Ort und Tagesordnung einer Sitzung des Amtsausschusses erfolgt durch die Bereitstellung im Internet unter:
www.amt-schrevenborn.de/Amt-Gemeinden/Amt-Schrevenborn/Amtliche-Bekanntmachungen

Öffentliche Sitzungen
Sitzungstermine

Im Monat Februar 2023 finden keine Sitzungen des Amtes statt.

Zusendung von Satzungen und Verordnungen des Amtes Schrevenborn

Rechtsvorschriften des Amtes Schrevenborn werden im Internet unter www.amt-schrevenborn.de/Amt-Gemeinden/Amt-Schrevenborn/Ortsrecht/ auf Dauer vorgehalten; dies gilt nicht für jährlich neu zu erlassende Satzungen.
Jede Person kann sich Satzungen und Verordnungen des Amtes **kostenpflichtig** zusenden lassen; Textfassungen werden

1.) in der Amtsverwaltung Schrevenborn, Dorfplatz 2, 24226 Heikendorf,
2.) im Gemeindebüro Schönkirchen, Mühlenstr. 48, 24232 Schönkirchen und
3.) im Gemeindebüro Mönkeberg, Dorfstr. 1, 24248 Mönkeberg

zur Mitnahme bereitgehalten.
Die Kosten ergeben sich aus den Gebühren für die Kopien ggf. zuzüglich des anfallenden Portos.

Mitteilung über bereitgestellte amtliche Bekanntmachungen im Internet

Satzung zur 5. Änderung der Hauptsatzung des Amtes Schrevenborn (Kreis Plön)

Aufgrund des § 24a der Amtsordnung für Schleswig-Holstein (AO) in der Fassung der Bekanntmachung vom 28. Februar 2003 (GVOBl. Schl.-H. S. 112), zuletzt geändert durch Art. 3 des Gesetzes vom 04. März 2022 (GVOBl. Schl.-H. S. 153) sowie durch Art. 2 des Gesetzes vom 04. März 2022 (GVOBl. Schl.-H. S. 155) in Verbindung mit § 4 Abs. 1 und 2 der Gemeindeordnung für Schleswig- Holstein (GO) in der Fassung der Bekanntmachung vom 28. Februar 2003 (GVOBl. Schl.-H. S. 57), zuletzt geändert durch Art. 1 des Gesetzes vom 04. März 2022 (GVOBl. Schl.-H. S. 153) wird nach Beschluss des Amtsausschusses des Amtes Schrevenborn vom 24.11.2022 und mit Genehmigung der Landrätin des Kreises Plön folgende Satzung zur 5. Änderung der Hauptsatzung des Amtes Schrevenborn erlassen:

Artikel 1

§ 7 Abs. 1 Satz 2 wird ersatzlos gestrichen.

Artikel 2

Die Satzung zur 5. Änderung der Hauptsatzung des Amtes Schrevenborn tritt am 01.01.2023 in Kraft.

Die Genehmigung nach § 24 a der Amtsordnung in Verbindung mit § 4 Abs. 1 der Gemeindeordnung wurde durch Verfügung der Landrätin des Kreises Plön vom 08.12.2022 erteilt.

Die vorstehende Satzung wird hiermit ausgefertigt und ist bekannt zu machen.

Heikendorf, 22.12.2022

Amt Schrevenborn
Die Amtsdirektorin
gez. Juliane Bohrer

Amtsverordnung über Parkgebühren auf öffentlichen Verkehrsflächen in der Gemeinde Heikendorf (Parkgebührenverordnung)

vom 01.01.2023

Aufgrund des § 6a Abs. 6 und 7 des Straßenverkehrsgesetzes in der Fassung der Bekanntmachung vom 05.03.2003 (BGBl. I S. 310), zuletzt geändert durch Gesetz vom 12.07.2021 (BGBl. I S. 3108) und § 1 der Landesverordnung über Parkgebühren vom 12.04.1990 (GVOBl. S. 264) in Verbindung mit § 55 Abs. 3 des Allgemeinen Verwaltungsgesetzes für das Land Schleswig-Holstein (Landesverwaltungsgesetz – LVwG -) in der Fassung der Bekanntmachung vom 02.06.1992 (GVOBl. S. 243, 534), zuletzt geändert durch Gesetz vom 29.04.2022 (GVOBl. S. 549) verordnet die Amtsdirektorin des Amtes Schrevenborn:

§ 1 Anwendungsbereich

Diese Verordnung gilt für öffentliche Verkehrsflächen im Bereich der Gemeinde Heikendorf,

soweit das Parken auf diesen Flächen nur mit gültigem Parkschein aus einem Parkscheinautomaten zulässig ist. Für diese Flächen werden Gebühren nach Maßgabe der Gebührentabelle in § 4 erhoben.

§ 2 Ausnahmetatbestände für die Erteilung eines Parkausweises

Für öffentliche Verkehrsflächen, auf denen grundsätzlich das Parken nur mit gültigem Parkschein zulässig ist, können eine oder mehrere Ausnahmetatbestände festgelegt werden, die zur Erteilung eines Parkausweises zum kostenlosen Parken berechtigen.

a) Bewohnerparken

Es werden folgende Bewohnerparkzonen festgelegt:

Parkzone A: Bewohner der Straßen	Kolonnenweg Nr. 5 bis Nr. 16 Möltenorter Weg Nr. 1 bis Nr. 22 Strandweg Hohrott
Sonderparkzone: (nur Bewohnerparkausweis)	Möltenorter Weg ab Nr. 22 bis Einmündung Schützenstraße
Parkzone B: Bewohner der Straßen	Solten Wiesch Nr. 1 bis Nr. 3 Friedrichstraße, Quellengrund, Mühlensteig
Sonderparkzone: (nur mit Parkscheibe)	Hafenstraße Nr. 2 bis Nr. 28

Bewohner*innen von Bewohnerparkzonen haben das Recht auf Erteilung eines gebührenpflichtigen Bewohnerparkausweises, der zum unentgeltlichen Parken auf gebührenpflichtigen Verkehrsflächen berechtigt, soweit diese entsprechend beschildert sind.
Bewohner*innen, die mit Hauptwohnsitz in Heikendorf gemeldet sind, erhält nur einen Bewohnerparkausweis für ein auf sie/ihn zugelassenes oder nachweislich von ihr/ihm dauerhaft genutztes Kraftfahrzeug, sofern kein Stellplatz auf dem eigenen Grundstück vorhanden ist.

b) Bewohnerparken für Feriengäste

Bewohner*innen von Ferienwohnungen, die in einer der unter a) genannten Parkzonen liegen, haben das Recht, gegen Vorlage der ihnen zugeteilten Ostseecard einen auf die Zeit des Aufenthaltes begrenzten gebührenpflichtigen Bewohnerparkausweis zu erwerben.

c) Park & Ride

Benutzer*innen der Fördeschifffahrt haben das Recht, gegen Vorlage einer gültigen Monats- oder Jahreskarte einen gebührenpflichtigen Park & Ride Ausweis zu erwerben, der zum Parken auf dem gebührenpflichtigen Parkplatz „Roehrskrog" berechtigt.

d) Tagesausweis für Nutzer*innen der Seebadeanstalt

Nutzer*innen der Seebadeanstalt erhalten einen von der Seebadeanstalt ausgestellten Ganztagesausweis zum Preis von 2,00 EUR, der zum Parken auf dem gebührenpflichtigen Parkplatz „Solten Wiesch" berechtigt.

e) Vereine

Die Vereine „Möltenorter Seglerkameradschaft", der „Heikendorfer Tennisclub e. V. von 1965" und der „Heikendorfer Yachtclub e. V." erhalten von der Gemeinde Heikendorf bis zu 10 Parkausweise in Anlehnung an die Bewohnerparkausweise.

f) Liegeplatzinhaber*innen im Sportboothafen Möltenort

Liegeplatzinhaber*innen von Sportbooten im Hafen Möltenort, deren Betreiberin die Gemeindewerke Heikendorf ist, erhalten mit der Rechnung über das Hafenentgelt einen Ausweis, der zum Parken auf dem gebührenpflichtigen Parkplatz „Roehrskrog" berechtigt. Dies gilt zeitlich beschränkt für die Dauer der Liegezeit des Bootes im Hafen

§ 3 Gebührenpflichtige Tage und Zeiten

Die gebührenpflichtigen Tage und Zeiten ergeben sich aus der Beschilderung am jeweiligen Parkschein-/Kassenautomaten.

§ 4 Höhe der Parkgebühr

Die Parkgebühr für öffentliche gebührenpflichtige Verkehrsflächen in der Gemeinde Heikendorf beträgt

- bei einer Parkdauer von bis zu ½ Stunde	kostenfrei
- bei einer Parkdauer von bis zu 1 Stunde	1,50 Euro
- für jede weitere angefangene Stunde	1,50 Euro
- Ganztagsticket für den Parkplatz „Roehrskrog"	6,00 Euro

§ 5 Gebühren für Parkberechtigungsausweise

Für die Ausstellung von Ausweisen, die auf entsprechend beschilderte Verkehrsflächen zum unentgeltlichen Parken berechtigen, werden folgende Gebühren erhoben:

- Bewohnerparkausweise mit einer Laufzeit von max. 1 Jahr	50,00 Euro
- Bewohnerausweise für Gäste je Tag der Gültigkeit	6,00 Euro
- Park & Ride Ausweis mit einer Laufzeit von 1 Monat	10,00 Euro
- Park & Ride Ausweis mit einer Laufzeit von 6 Monaten	40,00 Euro
- Liegeplatzinhaber von Sportbooten im Hafen Möltenort während der Sommersaison (15.03. – 15.11.)	50,00 Euro
Liegeplatzinhaber von Sportbooten im Hafen Möltenort während der Wintersaison (16.11. – 14.03.)	25,00 Euro

§ 6 Inkrafttreten

Diese Verordnung tritt am 01.01.2023 in Kraft. Die Parkgebührenverordnung vom 23.04.2019 tritt mit Inkrafttreten dieser Verordnung außer Kraft

Heikendorf, 29.12.2022

Amt Schrevenborn
Die Amtsdirektorin
In Vertretung
gez. Mersmann
Mersmann

Amtsverordnung über Parkgebühren auf öffentlichen Verkehrsflächen in der Gemeinde Mönkeberg (Parkgebührenverordnung)

vom 01.01.2023

Aufgrund des § 6a Abs. 6 und 7 des Straßenverkehrsgesetzes in der Fassung der Bekanntmachung vom 05.03.2003 (BGBl. I S. 310), zuletzt geändert durch Gesetz vom 12.07.2021 (BGBl. I S. 3108) und § 1 der Landesverordnung über Parkgebühren vom 12.04.1990 (GVOBl. S. 264) in Verbindung mit § 55 Abs. 3 des Allgemeinen Verwaltungsgesetzes für das Land Schleswig- Holstein (Landesverwaltungsgesetz – LVwG -) in der Fassung der Bekanntmachung vom 02.06.1992 (GVOBl. S. 243, 534), zuletzt geändert durch Gesetz vom 29.04.2022 (GVOBl. S. 549) verordnet die Amtsdirektorin des Amtes Schrevenborn:

§ 1 Zweck

Zur Überwachung der Parkzeit wird das Parken auf den in § 2 dieser Verordnung näher bezeich-

neten öffentlichen Verkehrsflächen während der Laufzeit der Parkscheinautomaten eine Parkgebühr und damit der Wert des Parkraumes für den/die Benutzer*in festgesetzt.

§ 2 Geltungsbereich

Diese Verordnung gilt in der Gemeinde Mönkeberg auf den nachfolgend aufgeführten Parkflächen:

1. Parkplätze Strandweg (Zufahrt Ölpier)
2. Parkplätze Ernestinenweg

§ 3 Gebührenpflichtige Tage und Zeiten

Die gebührenpflichtigen Tage und Zeiten ergeben sich aus der Beschilderung am jeweiligen Parkschein-/Kassenautomaten.

§ 4 Parkgebühr

Die Parkgebühr beträgt 1,50 € pro Stunde. Die Gebühr für eine Tageskarte beträgt 12,00 €.

§ 5 Inkrafttreten

Diese Verordnung tritt am 01.01.2023 in Kraft. Die Parkgebührenverordnung vom 14.12.2020 tritt mit Inkrafttreten dieser Verordnung außer Kraft.

Heikendorf, 29.12.2022

Amt Schrevenborn
Die Amtsdirektorin
In Vertretung
gez. Mersmann
Mersmann

Der Amtsbetriebshof des Amtes Schrevenborn gibt bekannt:

Der Amtsbetriebshof des Amtes Schrevenborn gibt den Haushaltsplan für das Jahr 2023 bekannt:

Der Amtsausschuss beschließt die Haushaltssatzung 2023 für den Amtsbetriebshof inklusive des Haushaltsplanes.

1. Der Ergebnisplan schließt mit
   - 2.510.000 € als Gesamtbetrag der Erträge,
   - 2.510.000 € als Gesamtbetrag der Aufwendungen,
   - 0 € als Jahresüberschuss ab.
2. Der Finanzplan schließt mit
   - 2.509.000 € als Einzahlung aus laufender Verwaltungstätigkeit,
   - 2.369.000 € als Auszahlungen aus laufender Verwaltungstätigkeit,
   - 197.900 € als Einzahlungen aus Investitions- und Finanzierungstätigkeit,
   - 337.900 € als Auszahlung aus Investitions- und Finanzierungstätigkeit ab.

Es werden festgesetzt:

1. der Gesamtbetrag der Kredite für Investitionen und Investitionsförderungsmaßnahmen auf 192.800 €
2. der Gesamtbetrag der Verpflichtungsermächtigungen auf 0 €
3. Höchstbetrag der Kredite zur Liquiditätssicherung (Kassenkredite) auf 200.000 €
4. Die Gesamtzahl der im Stellenplan ausgewiesenen Stellen auf 32,12

Juliane Bohrer, Werkleiterin

Haushaltssatzung
des Amtes Schrevenborn für das Haushaltsjahr 2023

Aufgrund des § 18 der Amtsordnung in Verbindung mit § 77 der Gemeindeordnung wird nach Beschluss des Amtsausschusses vom 24.11.2022 folgendeHaushaltssatzung erlassen:

§ 1

Der Haushaltsplan für das Haushaltsjahr 2023 wird

1. im **Ergebnisplan** mit

einem Gesamtbetrag der Erträge auf	10.288.200 EUR
einem Gesamtbetrag der Aufwendungen auf	10.288.200 EUR
einem Jahresüberschuss von	0 EUR
einem Jahresfehlbetrag von	0 EUR

2. und im **Finanzplan** mit

einem Gesamtbetrag der Einzahlungen aus laufender Verwaltungstätigkeit auf	9.995.300 EUR
einem Gesamtbetrag der Auszahlungen aus laufender Verwaltungstätigkeit auf	9.668.700 EUR
einem Gesamtbetrag der Einzahlungen aus der Investitionstätigkeit und der Finanzierungstätigkeit auf	16.800 EUR
einem Gesamtbetrag der Auszahlungen aus der Investitionstätigkeit und der Finanzierungstätigkeit auf	71.500 EUR

festgesetzt.

§ 2

Es werden festgesetzt:

1. der Gesamtbetrag der Kredite für Investitionen und Investitionsförderungsmaßnahmen auf	0 EUR
2. der Gesamtbetrag der Verpflichtungsermächtigungen auf	0 EUR
3. der Höchstbetrag der Kassenkredite auf	8.000.000 EUR
4. die Gesamtzahl der im Stellenplan ausgewiesenen Stellen auf	98,83

§ 3

Die Deckungslücke des Amtes von 7.259.200 EUR wird durch die Erhebung einer Amtsumlage finanziert. Die Umverteilung erfolgt je zur Hälfte nach den Steuerkraftzahlen zuzüglich Gemeindeschlüsselzuweisungen, abzüglich Finanzausgleichsumlage sowie der Einwohnerzahl der Gemeinden.

Es werden festgesetzt:

1. der Umlagesatz für die Amtsumlage nach Steuerkraftzahlen, Gemeindeschlüsselzuweisungen und Finanzausgleichsumlage auf	11,58 %
2. der Umlagesatz für die Amtsumlage nach Einwohnerzahlen je Einwohner auf	186,59 EUR

§ 4

Der Höchstbetrag für unerhebliche über- und außerplanmäßige Aufwendungen und Auszahlungen sowie Verpflichtungsermächtigungen, für deren Leistung oder Eingehung die Amtsdirektorin ihre Zustimmung nach § 18 Amtsordnung in Verbindung mit § 82 Abs. 1 oder § 84

Abs. 1 Gemeindeordnung erteilen kann, beträgt 5.000 EUR. Die Genehmigung des Amtsausschusses gilt in diesen Fällen als erteilt. Die Amtsdirektorin ist verpflichtet, dem Amtsausschuss mindestens halbjährlich über die geleisteten über- und außerplanmäßigen Aufwendungen und Auszahlungen und über die über- und außerplanmäßig eingegangenen Verpflichtungsermächtigungen zu berichten.

§ 5

Für die gemäß § 1 Abs. 2 Nr. 5 GemHVO-Doppik als Plananlage erstellte Übersicht über die nach § 20 Abs 1 und 2 GemHVO-Doppik gebildeten Budgets gelten die nachstehenden Budgettierungsregeln:

1. Übersteigen die Mehrerträge und die dazu gehörigen Mehreinzahlungen eines Budgets die Mindererträge und die dazu gehörigen Mindereinzahlungen, so der übersteigende Betrag für Mehraufwendungen und die dazu gehörigen Mehrauszahlungen des Budgets verwendet werden. Das gleiche gilt für Mehreinzahlungen und Mindereinzahlungen für Investitionen und Investitionsförderungsmaßnahmen.

2. Die Aufwendungen und die dazu gehörigen Auszahlungen eines Budgets mit Ausnahme der Verfügungsmittel, der internen Leistungsbeziehungen, der Abschreibungen und der Zuführungen zu Rückstellungen und Rücklagen sind gegenseitig deckungsfähig.

3. Die Auszahlungen für Investitionen und Investitionsfördeungsmaßnahmen eines Budgets sind gegenseitig deckungsfähig.

4. Ist der Finanzierungssaldo aus laufender Verwaltungstätigkeit mindestens so hoch wie die ordentliche Tilgung, sind zahlungswirksame Aufwendungen eines Budgets und die dazu gehörigen Auszahlungen gemäß § 22 Abs. 4 GemHVO-Doppik zugunsten von Auszahlungen für Investitionen und Investitionsförderungsmaßnahmen des entsprechenden Budgets einseitig deckungsfähig.

5. Alle zu einem Budget gehörenden Aufwendungen und die dazu gehörigen Auszahlungen werden gemäß § 23 Abs. 1 Nr. 3 GemHVO-Doppik für übertragbar erklärt. Eine Übertragung ist nur zulässig, soweit nach den Planungen des Folgejahres ein entsprechender Jahresüberschuss erwartet wird oder eine rechtliche Verpflichtung bereits eingegangen wurde.

Heikendorf, 12.12.2022

Amt Schrevenborn
Die Amtsdirektorin
Im Auftrag
Scharbow

gez. J. Bohrer
Amtsdirektorin

Die Haushaltssatzung 2023 mit dem Produkthaushaltsplan des Amtes Schrevenborn liegen ab dem 29.12.2022 in der Amtsverwaltung - Amt für Finanzen,Dorfstraße 10, 24226 Heikendorf zur Einsichtnahme aus.

Im Ergebnisplan werden die Erträge und Aufwendungen eines Teilplanes (=Produkt) nach § 20 Absatz 1 der Gemeindehaushaltsverordnung-Doppik (GemHVO-Doppik) zu einem Budget verbunden. Abweichend von Absatz 1 werden die Erträge und Aufwendungen der nachstehend aufgeführten Teilpläne (=Produkte) jeweils zu einem Budget verbunden:

Übersicht über die gebildeten Budgets im Ergebnisplan

A. Ergebnisplanung			
Budget Nr.	**Bezeichnung**	**Zugeordnete Erträge u. Aufwendungen der Teilpläne**	**Budgetverantwortung**
1.10.001	Innere Verwaltung, Sicherheit und Ordnung	1.1.1.10 Gemeindeorgane 1.1.1.20 Hauptamt 1.1.1.30 Kämmerei 1.1.1.40 Einrichtungen für die gesamte Verwaltung 1.1.1.50 Gleichstellungsbeauftragte 1.2.1.10 Statistik und Wahlen 1.2.2.10 Standesamt 1.2.2.20 Öffentliche Ordnung 1.2.2.30 Obdachlosenangelegenheiten 1.2.6.10 Brandschutz	Amtsleitung Amt I Herr Kussin
2.20.001	Schulträgeraufgaben, Kultur und Wisenschaft	2.1.1.10 Grundschulen 2.1.8.20 Gemeinschaftsschule mit angeschlossener Grundschule 2.2.1.10 Sonderschulen 2.4.3.10 Sonstige schulische Aufgaben 2.4.3.30 Schulsozialarbeit 2.7.1.10 Volkshochschulen 2.7.2.10 Büchereien 2.7.3.10 Sonstige Volksbildung	Amtsleitung Amt IV Frau Bertig
3.30.001	Soziale Hilfen, Kinder-, Jugend- und Familienhilfe, Gesundheitsdienste	3.1.1.10 Allgemeine Sozialverwaltug -Sozialamt- 3.1.3.10 Hilfen für Asylbewerber 3.6.5.10 Tageseinrichtungen für Kinder in Trägerschaft Dritter 3.6.5.20 Kommunale Kindertagesstätten 3.6.6.10 Einrichtungen der Jugendarbeit 4.1.8.10 Kur- und Badeeinrichtungen	Amtsleitung Amt IV Frau Bertig
5.50.001	Räumliche Planung und Entwicklung, Verkehr, Natur und Umwelt, Tourismus	5.1.1.10 Räumliche Planungs- und Entwicklungsmaßnahmen 5.2.1.10 Bau- und Grundstücksordnung 5.3.1.10 Elektrizitätsversorgung 5.4.1.10 Gemeindestraßen 5.4.2.10 Kreisstraßen 5.4.7.10 ÖPNV 5.5.1.10 Öffentliches Grün / Landschaftsbau 5.5.3.10 Friedhofs- und Bestattungswesen 5.7.3.10 Betriebshof 5.7.5.10 Toursimus	Amtsleitung Amt III Herr Hennings
6.60.001	Steuern, allgemeine Umlagen, allgemeine Finanzwirtschaft	6.1.1.10 Steuern, allgemeine Zuweisungen, allgemeine Umlagen 6.1.2.10 Sonstige allgemeine Finanzwirtschaft	Amtsleitung Amt II Herr Scharbow

Im Finanzplan werden die Einzahlungen und Auszahlungen für Investitionen und Investitions-förderungsmaßnahmen eines Teilplanes (=Produkt) nach § 20 Absatz 2 der Gemeindehaus-haltsverordnung-Doppik (GemHVO-Doppik) zu einem Budget verbunden. Abweichend von Ab-satz 2 werden die Ein- und Auszahlungen der nachstehend aufgeführten Teilpläne (=Produkte) jeweils zu einem Budget verbunden:

Übersicht über die gebildeten Budgets im Finanzplan

B. Finanzplan (Einzahlungen und Auszahlungen für Investitionen und Investitionsförderungsmaßnahmen)			
Budget Nr.	**Bezeichnung**	**Zugeordnete Einzahlungen u. Auszahlungen der Teilpläne**	**Budgetverantwortung**
1.10.901	Innere Verwaltung, Sicherheit und Ordnung	1.1.1.10 Gemeindeorgane 1.1.1.20 Hauptamt 1.1.1.30 Kämmerei 1.1.1.40 Einrichtungen für die gesamte Verwaltung 1.1.1.50 Gleichstellungsbeauftragte 1.2.1.10 Statistik und Wahlen 1.2.2.10 Standesamt 1.2.2.20 Öffentliche Ordnung 1.2.2.30 Obdachlosenangelegenheiten	Amtsleitung Amt I Herr Kussin
2.20.901	Schulträgeraufgaben, Kultur und Wissenschaft	2.7.3.10 Sonstige Volksbildung	Amtsleitung Amt IV Frau Bertig
3.30.901	Soziale Hilfen, Kinder-, Jugend- und Familienhilfe, Gesundheitsdienste	3.1.1.10 Allgemeine Sozialverwaltug -Sozialamt- 3.1.3.10 Hilfen für Asylbewerber 3.6.5.10 Tageseinrichtungen für Kinder in Trägerschaft Dritter 3.6.5.20 Kommunale Kindertagesstätten 3.6.6.10 Einrichtungen der Jugendarbeit	Amtsleitung Amt IV Frau Bertig
5.50.901	Räumliche Planung und Entwicklung, Verkehr, Natur und Umwelt, Tourismus	5.1.1.10 Räumliche Planungs- und Entwicklungsmaßnahmen 5.2.1.10 Bau- und Grundstücksordnung 5.3.1.10 Elektrizitätsversorgung 5.4.1.10 Gemeindestraßen 5.4.2.10 Kreisstraßen 5.4.7.10 ÖPNV 5.5.1.10 Öffentliches Grün / Landschaftsbau 5.7.5.10 Toursimus	Amtsleitung Amt III Herr Hennings

Das Amt Schrevenborn sucht für den

Amtsbetriebshof, Stützpunkt Heikendorf,

eine/n Arbeiter*in.

Online-Bewerbung und Infos über QR-Code oder auf

www.amt-schrevenborn.de/Stellenangebote

Anbieterwechsel bei der Sprottenflotte

Grüne Fahrradflotte: Die Verleihstation am Mönkeberger Strand.
© CK

Neue Räder, neue App, neues Design: Seit Jahresbeginn ist die grüne Sprottenflotte der Kiel Region mit neuen Leih-Fahrrädern des dänischen Anbieters Donkey Republic unterwegs.

Wer konventionelle Fahrräder oder E-Bikes ausleihen möchte, der muss jetzt die App des neuen Mietrad-Anbieters nutzen. Die Anwendung im Endgerät/Smartphone einfach herunterladen, registrieren und losfahren. E-Bikes können ab sofort, und auch das ist neu, an jeder Station ausgeliehen und abgegeben werden. Die Fahrräder stehen weiterhin an den bereits bekannten Stationen (wie hier auf dem Foto am Mönkeberger Strand) und sind über die neue App wie gewohnt über die gesamte Kiel Region einsehbar. Die ersten 30 Minuten sind für konventionelle Fahrräder weiterhin kostenfrei, danach kostet eine halbe Stunde jeweils einen Euro (Lastenräder 1 Euro je 30 Minuten). E-Bikes und E-Lastenräder kosten die ersten 30 Minuten zwei Euro, danach jede weitere halbe Stunde einen Euro.

Wer übrigens ein noch aufgeladenes Guthaben des bisherigen Anbieter Nextbike haben sollte, der kann dieses nicht in der KielRegion abfahren.
Dafür stehen weltweit rund 300 Orte zur Verfügung, an denen Nextbike -Leihräder weiter genutzt werden können.

Infos zur Wohngeld-Reform

Das Wohngeld-Plus-Gesetz ist zum 1. Januar 2023 in Kraft getreten. Ob ein möglicher Anspruch auf einen Miet- und Lastenzuschuss besteht und eine Antragstellung bei der zuständigen Behörde Aussicht auf Erfolg hätte, kann über eine aktualisierte Version des Wohngeldrechners ermittelt werden.
Über diesen Kurzlink geht´s zum Online-Wohngeldrechner des Bundes:
t1p.de/Wohngeldrechner

Dies spart gegebenenfalls Zeit und Mühe beim Ausfüllen der Unterlagen und die Behörde hat mehr Kapazitäten für die Bearbeitung eingehender Anträge. Es ist absehbar, dass es bei der Bearbeitung von Anträgen zu Verzögerungen kommen wird. Die Gründe dafür sind vielfältig und betreffen u. a die kurzfristige Gesetzesanpassung, die erst anschließend umsetzbaren Anpassungen bei Antragsformularen und Fachanwendungen sowie Schulungsbedarfe für die Sachbearbeiter*innen.
Der Online-Antrag Wohngeld ist nur für Personen, die bisher noch kein Wohngeld beziehen. Folgeanträge müssen über den gewohnten Weg gestellt werden. Für die Nutzung der Serviceseite *gemeinsam-online* benötigen Sie ein Konto. Registrieren Sie sich anfangs mit ihren korrekten Daten und bestätigen Sie Ihre E-Mail-Adresse. Ein Servicekonto+ wird nicht benötigt. Der Link: **t1p.de/RegistrierungOnline (kein Leerzeichen!)**

Nach der Registrierung können Sie dann diesem Link **t1p.de/Erstantrag** folgen, sich einloggen und den Antrag ausfüllen.

Liebe Mitbürgerinnen und Mitbürger,

zunächst wünsche ich Ihnen allen - auch im Namen unseres Bürgervorstehers Ernst-Peter Schütt - ein gesundes und erfolgreiches Jahr 2023. Ein schwieriges Jahr liegt hinter uns. Wer hätte gedacht, dass es noch einmal Krieg in Europa geben würde. Und auch das Corona-Virus, welches wir weitgehend überwunden haben, hat unser Leben verändert. Mein Dank geht daher an alle Menschen, die sich impfen ließen und sich mit viel Selbstdisziplin an die Regelungen hielten. Ich weiß, dass es nicht immer leichtgefallen ist.

Mein Dank geht auch in diesem Jahr an unsere Feuerwehren mit allein 137 Einsätzen im letzten Jahr in Schönkirchen und 25 Einsätzen für die Flüggendorfer Feuerwehr. Auch an die Polizei und unsere Rettungsdienste mit ihren unzähligen Einsätzen geht mein Dank. Dass die Polizei seit Nikolaus 2022 endlich über zeitgemäße Räume für ihren schwierigen Dienst zum Schutz unserer Gesellschaft verfügt, freut mich ganz besonders. Wer die alten Räume kennt, in denen die Polizei bisher ihre Aufgabe wahrnehmen musste, wird meine Freude darüber verstehen. Sie alle sorgen für unsere Sicherheit und sind jederzeit bereit, uns zu helfen und zu schützen. Umso weniger kann ich es verstehen, dass es Leute gibt, die diese Menschen in ihrer Arbeit behindern oder, wie in Berlin geschehen, sogar angreifen.

Außerdem danke ich den Menschen in den sozialen Einrichtungen wie den Kitas, der OGTS, den Schulen, den Vereinen und Verbänden, wo sich viele Menschen für unsere Gesellschaft und unser Gemeindeleben engagieren. Nicht zuletzt geht mein Dank auch an unsere Gemeindevertretung. In vertrauensvoller Zusammenarbeit haben wir in diesem Jahr einiges voranbringen können.

Der völkermordende Krieg des Diktators Putin gegen die Ukraine hat auch in Schönkirchen große Hilfsbereitschaft erzeugt. Die Feuerwehren spendeten Ausrüstungsgegenstände für die dortigen Feuerwehren. Menschen in Schönkirchen haben ukrainische Geflüchtete bei sich aufgenommen. Das Amt Schrevenborn hat ebenfalls eine Vielzahl Geflüchteter im Amtsbereich untergebracht. Aktuell sind in Schönkirchen 129 Geflüchtete untergebracht, davon 18 Menschen aus der Ukraine. Nicht gezählt sind die privat untergebrachten Ukrainerinnen und Ukrainer. In diesem Jahr müssen wir uns auf weitere Geflüchtete einstellen, welche bei uns Schutz suchen werden. All jenen, die sich hier engagiert haben, möchte ich an dieser Stelle meinen besonderen Dank aussprechen.

Trotz Krieg und Pandemie gibt es auch Erfreuliches über das letzte Jahr zu berichten. Rege Bautätigkeit herrscht im neuen Gewerbegebiet. Etliche Unternehmen haben bereits ihren Betrieb aufgenommen, weitere folgen noch in diesem Jahr. Bei der Erschließung wurde bestens gewirtschaftet, sodass wir die Fördersumme von fünf Millionen Euro nicht ausgeschöpft haben. Über eine Million Euro wurden bei der Erschließung eingespart. Auch das muss einmal gesagt werden dürfen.

Die rund 450 Arbeitsplätze, welche nun zum größten Teil neu entstehen, werden in vielerlei Hinsicht eine Bereicherung für Schönkirchen sein. Man mag vielleicht nicht unbedingt mit der Ansiedlung von jedem Unternehmen einverstanden sein. Jedoch zahlen alle neuen Betriebe Gewerbesteuern in Schönkirchen und schaffen mithin also Einnahmen, welche wir für unsere großen Projekte unbedingt benötigen.

Dazu ein paar Zahlen: Für die Sanierung der Schulen werden derzeit 13,5 Mio. Euro eingeplant, der Neubau der Feuerwehr kostet nach heutiger Schätzung ca. 7,7 Mio. Euro. Künftige Preissteigerungen sind dabei noch nicht berücksichtigt. Schule und Kultur schlagen mit

3.659.800 Euro zu Buche, von denen die Gemeinde 2.493.000 alleine stemmen muss. Die Amtsumlage beträgt 2.760.000€ und die Kreisumlage 4.160.592€ (34,25%!). 2% weniger Kreisumlage wären ≈ 83.200€.
Insgesamt sind im Haushalt von Schönkirchen für 2023 Ausgaben in Höhe von 19.212.000 Euro vorgesehen. Da die Einnahmen jedoch geringer sind, wird die Gemeinde mit einem Fehlbedarf von 2.559.000 Euro zurechtkommen müssen. Sparsamkeit wird also auch in den nächsten Jahren das Gebot der Stunde sein. Nebenbei bemerkt: Unsere Kinder werden auch weiterhin schwimmen lernen. Die Gemeinde investiert dafür 47.600 Euro (35.000€ Fahrtkosten und 12.600 € Eintritt).
Ob gewollt, oder nicht, Schönkirchen wird weiterwachsen. Betrug die Einwohnerzahl bei meinem Amtsantritt noch ca. 6.500 Einwohnerinnen und Einwohner, hat sich diese Zahl, Stand 01. Januar 2023, auf 6.882 Einwohnerinnen und Einwohner erhöht. Wir werden künftig gemeinsam den Spagat zwischen dörflicher Identität und Bevölkerungswachstum schaffen müssen.
Verabschiedet wurde im letzten Jahr der B-Plan 52, mit dem ca. 30 weitere, dringend benötigte Mietwohnungen gebaut werden können. Im Heikendorfer Weg sollen einige Eigentumswohnungen entstehen und an der Schönberger Landstraße ca. 90 altenbetreute Apartments. Auch diese Bebauungspläne wurden im letzten Jahr auf einem guten Weg gebracht. Nicht zuletzt entstehen in diesem Jahr auch an der Stelle von Heuck´s Gasthof zehn neue Wohnungen. Grundsätzlich stellt sich die Frage, wie viel Wohnbebauung benötigen wir noch, bzw. kann Schönkirchen noch vertragen? Eine Frage, die nicht so einfach zu beantworten ist. Unser fertig gestelltes Ortsentwicklungskonzept versucht hier Anregungen zu geben. Ein Mittel, um für zukünftige Entwicklungen gerüstet zu sein, könnte darin bestehen, dass sich die Gemeinde in einer Art Bodenbevorratung engagiert, um langfristig die Entwicklung der Gemeinde zu planen und zu gestalten, ohne dass Investoren dazwischen grätschen können.
Ohnehin werden wir uns in den nächsten Jahren verstärkt dem Thema „bezahlbarer Wohnraum“ widmen müssen. Die Ansiedlung von rund 450 Arbeitsplätzen wird infrastrukturelle Anpassungen, gerade in Bezug auf die steigende Nachfrage nach Wohnraum, erfordern. Dies wurde bereits in den Diskussionen und den Workshops zum Ortsentwicklungskonzept „Mein Schönkirchen 2035“ erkennbar.
Deutlich sichtbar ist inzwischen der Beginn der Schulsanierung geworden. Zunächst wird ein Naturwissenschaftlicher Trakt gebaut, ehe die weiteren Teile der Grund- und Gemeinschaftsschule sowie des Förderzentrums grundsaniert werden. Am 03. Februar soll für den NaWi-Trakt das Richtfest gefeiert werden. Nicht zuletzt wurde auch mit dem Bau eines dringend benötigten neuen Feuerwehrgebäudes für die Freiwillige Feuerwehr Schönkirchen begonnen. Der schlechte Boden in diesem Areal hat uns vor besondere Herausforderungen gestellt, die es zunächst zu lösen galt. Nun aber geht es voran. Der geplante Anbau für die Freiwillige Feuerwehr Flüggendorf stockt leider im Moment, da noch Fragen zu klären sind.
Der Krieg in der Ukraine und die Zunahme von Wetterextremen hat uns darauf aufmerksam gemacht, welchen Wert ein zeitgemäßer Klimaschutz besitzt und dass auch der Katastrophenschutz wieder an Bedeutung gewinnt. Hier gilt es, bereits bestehende Grundlagen auszubauen.
Beginnen wir mit dem Klimaschutz: Der Generalentwässerungsplan für Schönkirchen ist inzwischen abgeschlossen wird im Februar vorgelegt werden können. Schon heute können wir sagen, das hinsichtlich extremer Regenereignisse die Gemeinde Schönkirchen gut aufgestellt ist. Mit dem neuen Generalentwässerungsplan werden sich sehr wahrscheinlich weitere Vorschläge für Verbesserungen ergeben.
Darüber hinaus werden alle gemeindlichen Liegenschaften mit Photovoltaikanlagen ausgerüstet. Die Beleuchtung in den Straßen und öffentlichen Gebäuden wurde bzw. wird komplett mit LED-Beleuchtung ausgestattet, um ein Vielfaches an Energie zu sparen. Der Betrieb der Sprottenflotte wird auch in Schönkirchen fortgesetzt und sicher weiter ausgebaut werden. Und natürlich setzen wir auf den weiteren Ausbau des ÖPNV, wie zum Beispiel „Hein Schönberg“. Last but not least wird am Schulzentrum die sogenannte „Kiss&Ride-Zone“ in diesem Jahr weiter ausgebaut werden.

Hinweisen möchte ich in diesem Zusammenhang auf die Woche der Nachhaltigkeit vom 27. Februar bis zum 04. März, in der viele Veranstaltungen zum Thema Klimaschutz stattfinden werden. An der Woche der Nachhaltigkeit werden sich unter anderem unsere Kitas, die OGTS, und andere Organisationen und Firmen beteiligen. Und natürlich möchte ich auch auf unseren Tag der „Aktion saubere Gemeinde" am 11.03.2023 hinweisen.
Auch im Bevölkerungsschutz ist unsere Gemeinde aktiv geworden. Unsere Sirenen funktionieren und müssen lediglich digitalisiert werden. Damit haben wir bereits einen Vorteil den Gemeinden gegenüber, welche in der Vergangenheit ihren Sirenen abgebaut hatten. In unseren Sporthallen befindet sich eine Infrastruktur, welche es in Notlagen erlaubt, vorübergehend eine größere Anzahl an Menschen angemessen zu betreuen.
Unsere Feuerwehren in Schönkirchen sind gut ausgerüstet und fachlich sehr gut ausgebildet. Um dauerhaft für die Bürgerinnen und Bürger einsatzbereit sein zu können, wären natürlich weitere Mitglieder, egal ob männlich, weiblich oder divers, wünschenswert. Wenn Sie also nach einer abwechslungsreichen und spannenden Aufgabe suchen, werden sich unsere Wehrführer sehr darüber freuen, mit Ihnen ins Gespräch zu kommen.

Was liegt in diesem Jahr vor uns?
Die Schulsanierung geht weiter. Der Bau des NaWi-Traktes soll im Sommer abgeschlossen werden und dann verzugslos mit dem zweiten Bauabschnitt begonnen werden. Der Neubau der Feuerwehr im Gewerbegebiet dürfte ebenfalls Ende 2023 seiner Vollendung entgegengehen.
Das Mischgebiet an der Schönberger Landstraße wurde erneut ausgeschrieben, um hier eine attraktive Ergänzung zum gegenüberliegendem Rewe-Markt zu erreichen. Auf die Ergebnisse dürfen wir schon heute gespannt sein.
Hein Schönberg verzögert sich erneut und wird wohl erst 2025 in Betrieb gehen. Gleichwohl beschäftigen wir uns bereits mit der Gestaltung des Bahnhofvorplatzes, damit wir frühzeitig Fördermittel einwerben und zeitgerecht den Bau umsetzen können. Angesichts der künftigen Entwicklungen in Schönkirchen betrachte ich diese Verbindung als dringend notwendig, auch im Hinblick darauf, dass wir unsere Gemeinde weiter vom Autoverkehr entlasten wollen.
Die neuen Arbeitsplätze, die neu entstehenden Wohnungen, der Neubau von altengerechten Apartments und so weiter sind sicher Argumente genug, um ein attraktives Angebot von Ortsbus, Linienverkehr und Bahn zu schaffen, wodurch die Lebensqualität in Schönkirchen gesteigert wird.
Unser Ortsentwicklungskonzept „Schönkirchen 2035" enthält viele weitere Anregungen, unter anderem zur Gestaltung der Ortsmitte, dem Verkehr sowie der Gestaltung von Kultur- und Begegnungsräumen, so dass uns auch hier in Zukunft nicht die Themen ausgehen werden.
Nicht zuletzt ist dieses Jahr wieder ein Wahljahr. Nachdem Sie mich im vergangenen Jahr für eine weitere Amtszeit gewählt haben, wofür ich Ihnen an dieser Stelle noch einmal sehr herzlich danke, findet 2023 die Kommunalwahl statt, in der Sie eine neue Gemeindevertretung wählen können. Mein persönlicher Wunsch ist es natürlich, dass auch die neue Gemeindevertretung nur aus demokratisch gesinnten Parteien besteht, welche sich auf die Fahnen geschrieben haben, sich für die Bürgerinnen und Bürger, sowie die Gemeinde Schönkirchen als solches, einzusetzen.
Endlich wird in diesem Jahr auch der Glasfaserausbau in Angriff genommen werden, sowohl in Flüggendorf, wie auch in Schönkirchen.
Wenn Sie die Gemeinde mitgestalten wollen und sich berufen fühlen, sich zu engagieren, bieten Ihnen, neben unseren Vereinen und Verbänden, auch die hiesigen Parteien eine Möglichkeit, sich persönlich einzubringen und zu entfalten. Schließlich ist es ohnehin schwerer geworden, Menschen für ein Ehrenamt zu begeistern, sei es in den Parteien, oder in den verschiedenen Vereinen. Das ist zu bedauern und wird künftig alle ehrenamtlichen Organisationen besonders fordern. Es wird sich den Vereinen und Verbänden zunehmend auch die Frage stellen, inwieweit sie beispielsweise durch Zusammenlegungen von Organisationen und Strukturen diesem Nachwuchsmangel begegnen können.
Ein Gedanke, der mir dabei einfällt und der längst nicht neu ist, ist zum Beispiel die Frage, ob sich nicht in der nächsten Wahlperiode die

Gemeinden Mönkeberg und Schönkirchen auf den Weg zu einer Vereinigung machen sollten? Ich weiß, dass diese Frage kontrovers gesehen wird. Gleichwohl war es einer der Gedanken bei der Gründung des Amtes Schrevenborn im Jahre 2007 gewesen, langfristig zu einer Gemeinde mit starkem Potenzial zusammen zu wachsen. Im Jahre 2014 ist der Versuch leider gescheitert. 2018 brachte der damalige Bürgermeister von Heikendorf, Alexander Orth, diesen Gedanken erneut auf und ich denke, dass er weiterhin eine gewisse Aktualität behält.

Die Vereinigung von Mönkeberg und Schönkirchen könnte sicher ein guter Anfang sein. Es gibt schließlich längst Parteien und Vereine, welche überörtlich zusammengeschlossen sind. Beide Gemeinden arbeiten ohnehin schon lange eng und vertrauensvoll zusammen. Warum also nicht einmal über den nächsten möglichen Schritt nachdenken?

Eine Vereinigung von Schönkirchen und Mönkeberg könnte daher als ein erster Schritt gesehen werden und eine Win-Win-Situation für beide Gemeinden schaffen. Beide Gemeinden haben viel Ergänzungspotenzial. Wir könnten als entsprechend größere Gemeinde mehr Durchschlagskraft bei der Verfolgung unserer gemeinsamen Interessen entwickeln. Ich würde mich jedenfalls freuen, wenn im politischen Raum dieses Thema erneut aufgegriffen und vorurteilsfrei diskutiert werden würde.

An dieser Stelle möchte ich mich bei Dir, liebe Hilla, einmal herzlich für unsere vertrauensvolle und gute Zusammenarbeit im letzten Jahr bedanken. Auch wir beide, lieber Tade, arbeiten inzwischen gut zusammen, was mich sehr freut.

Liebe Mitbürgerinnen und Mitbürger, ich könnte Ihnen noch vieles berichten. Dies würde jedoch den Rahmen unseres heutigen Neujahrsempfanges sprengen. Gern können wir uns anschließend weiter auszutauschen. Denn natürlich interessieren mich Ihre Gedanken und Anregungen. Wenn Sie also mögen, sprechen Sie mich an.

Für heute wünsche ich Ihnen noch einmal ein gesundes und erfolgreiches Jahr 2023 und uns allen, dass wir gemeinsam auch in Zukunft alle Krisen erfolgreich überwinden.

Lassen Sie mich mit einem Wort von Wilhelm Busch schließen:

Will das Glück nach seinem Sinn
Dir was Gutes schenken,
sage Dank und nimm es hin
ohne viel Bedenken!
Jede Gabe sei begrüßt
Doch vor allen Dingen:
Das, worum Du Dich bemühst
Möge Dir gelingen!

Sehr geehrte Damen und Herren, hiermit beende ich meinen heutigen Vortrag. Nachher wünsche ich uns noch gute Gespräche. Doch zunächst bedanke mich für Ihre Aufmerksamkeit!

Bekanntmachungen des Amtes Schrevenborn für die Gemeinde Schönkirchen

Die amtlichen Bekanntmachungen der Gemeinde Schönkirchen erfolgen seit dem 01.11.2022 grundsätzlich durch die Bereitstellung im Internet unter www.amt-schrevenborn.de/Amt-Gemeinden/Schönkirchen/Amtliche-Bekanntmachungen. Die Hauptsatzung der Gemeinde wurde durch Beschluss der Gemeindevertretung vom 28.09.2022 entsprechend geändert.
Dies gilt nicht für erforderliche örtliche Bekanntmachungen der Gemeinde nach dem Baugesetzbuch; diese werden im amtlichen Bekanntmachungsblatt „Schönkirchener Nachrichten" bekanntgemacht. Der Inhalt dieser Bekanntmachungen und auszulegende Unterlagen zur Bauleitplanung werden zusätzlich unter www.amt-schrevenborn.de/Amt-Gemeinden/Schönkirchen/Amtliche-Bekanntmachungen ins Internet eingestellt und über das zentrale Internetportal des Landes auf www.schleswig-holstein.de/bauleitplanung zugänglich gemacht.
Näheres zu den Bezugsmöglichkeiten und –bedingungen sowie zur Erscheinungsweise dieses amtlichen Bekanntmachungsblattes entnehmen Sie bitte dem Impressum.

Die Gemeindewerke Schönkirchen GmbH gibt bekannt:

Gemäß den Vorschriften des Kommunalprüfungsgesetzes zum Jahresabschluss der Gemeindewerke Schönkirchen GmbH für das Wirtschaftsjahr 2021 wird folgendes bekanntgegeben:

1. Die Wirtschaftsprüfungsgesellschaft „Intecon GmbH" in Kiel hat den uneingeschränkten Bestätigungsvermerk erteilt.

2. Die Landrätin des Kreises Plön – Gemeindeprüfungsamt – hat keine ergänzenden Feststellungen getroffen.

3. Basierend auf dem Beschluss der Gesellschafterversammlung und der Bestätigung des Gemeindeprüfungsamtes des Kreises Plön wird

   - die Bilanz der Gemeindewerke Schönkirchen GmbH für das Wirtschaftsjahr 2021 in Aktiva und Passiva i.H.v. von jeweils 5.448.539 EUR und
   - die Gewinn- und Verlustrechnung für die Zeit vom 01.01.2021 bis zum 31.12.2021 mit Erträgen i.H.v. 5.584.779 EUR, mit Aufwendungen i.H.v. 5.466.698 EUR und einem Jahresüberschuss nach Steuern i.H.v. 130.746 EUR ausgewiesen.

4. Unter Bezugnahme auf § 13 Abs. 5 Satz des kommunalen Prüfungsgesetzes in Verbindung mit § 79 Abs. 3 der Gemeindeordnung für Schleswig-Holstein in der zurzeit geltenden Fassung liegen zur Einsichtnahme für das Wirtschaftsjahr 2021 die Bilanz, die Gewinn- und Verlustrechnung und der Anlagennachweis aus. Die Unterlagen liegen mit dem Tage der Bekanntmachung bis zum 10.02.2023 im Kundenbüro der Gemeindewerke Schönkirchen GmbH, Dorfstraße 4, 24232 Schönkirchen, zu den Geschäftszeiten öffentlich aus.

Gemeindewerke Schönkirchen GmbH

Geschäftsführer
gez. Volker Kock

Die Gemeindewerke Schönkirchen GmbH gibt den Wirtschaftsplan für das Wirtschaftsjahr 2023 bekannt (in Anlehnung an § 12 EigVO):

1. Im Erfolgsplan werden	
- *die Erträge auf*	5.988.900 EUR
- *die Aufwendungen auf*	5.853.400 EUR
- *das Plan-Vorsteuerergebnis auf*	135.500 EUR
2. Im Vermögensplan werden	
- *die Einnahmen auf*	980.500 EUR
- *die Ausgaben auf*	980.500 EUR
3. In der Liquiditätsplanung zum Jahresende wird der Kassenendbestand auf	358.200 EUR
4. Der Gesamtbetrag der Kredite für Investitionen und Investitionsförderungsmaßnahmen wird auf	493.000 EUR
5. Der Gesamtbetrag der Verpflichtungsermächtigungen wird auf	0 EUR
6. Der Höchstbetrag der Kassenkredite wird auf	1.700.000 EUR

festgesetzt.

Gemeindewerke Schönkirchen GmbH
Geschäftsführer
gez. Volker Kock

Gemäß den Vorschriften des Kommunalprüfungsgesetzes zum Jahresabschluss der Energie- und Einkaufsgesellschaft mbH für das Wirtschaftsjahr 2021 wird folgendes bekanntgegeben:

1. Die Wirtschaftsprüfungsgesellschaft „Intecon GmbH“ in Kiel hat den uneingeschränkten Bestätigungsvermerk erteilt.

2. Die Landrätin des Kreises Plön – Gemeindeprüfungsamt – hat keine ergänzenden Feststellungen getroffen.

3. Basierend auf dem Beschluss der Gesellschafterversammlung und der Bestätigung des Gemeindeprüfungsamtes des Kreises Plön wird

   - die Bilanz der Energie- und Einkaufsgesellschaft mbH für das Wirtschaftsjahr 2021 in Aktiva und Passiva i.H.v. von jeweils 210.209 EUR und

   - die Gewinn- und Verlustrechnung für die Zeit vom 01.01.2021 bis zum 31.12.2021 mit Erträgen i.H.v. 50.350 EUR, mit Aufwendungen i.H.v. 49.927 EUR und einem Jahresüberschuss nach Steuern i.H.v. 423 EUR ausgewiesen.

4. Unter Bezugnahme auf § 13 Abs. 5 Satz des kommunalen Prüfungsgesetzes in Verbindung mit § 79 Abs. 3 der Gemeindeordnung für Schleswig-Holstein in der zurzeit geltenden Fas-

sung liegen zur Einsichtnahme für das Wirtschaftsjahr 2021 die Bilanz, die Gewinn- und Verlustrechnung und der Anlagennachweis aus. Die Unterlagen liegen mit dem Tage der Bekanntmachung bis zum 10.02.2023 im Kundenbüro der Gemeindewerke Schönkirchen GmbH, Dorfstraße 4, 24232 Schönkirchen, zu den Geschäftszeiten öffentlich aus.

Energie- und Einkaufsgesellschaft mbH
Geschäftsführer
gez. Volker Kock

Die Energieeinkaufs- und Dienstleistungsgesellschaft mbH gibt den Wirtschaftsplan für das Wirtschaftsjahr 2023 bekannt (in Anlehnung an § 12 EigVO):

Im Erfolgsplan werden

- *die Erträge auf*	33.683 EUR
- *die Aufwendungen auf*	33.344 EUR
- *das Plan-Vorsteuerergebnis auf*	339 EUR

festgesetzt.

Gemeindewerke Schönkirchen GmbH
Geschäftsführer
gez. Volker Kock

Mitteilungen und Berichte der Gemeinde Schönkirchen

Die Gemeinde Schönkirchen unterrichtet an dieser Stelle u.a. über die Sitzungstermine der Gemeindevertretung und der öffentlichen Ausschusssitzungen. Die örtliche Bekanntmachung von Zeit, Ort und Tagesordnung einer Sitzung der Gemeindevertretung erfolgt durch die Bereitstellung im Internet unter:
www.amt-schrevenborn.de/Amt-Gemeinden/Schönkirchen/Amtliche-Bekanntmachungen

Öffentliche Sitzungen
Sitzungstermine

Vorbehaltlich von Änderungen werden folgende Termine mitgeteilt:

Tag	Datum	Uhrzeit	Sitzung
Dienstag	28.02.2023	19.30 Uhr	Sonderausschuss für Kultur, Bildung, Jugend, Sport und Soziales

Sitzungsort: Sitzungssaal im Gemeindebüro Schönkirchen
Die Tagesordnung(en) der Sitzung(en) kann/können im Gemeindebüro oder Internet eingesehen werden.

Zusendung von Satzungen der Gemeinde Schönkirchen

Rechtsvorschriften der Gemeinde Schönkirchen werden im Internet unter www.amt-schrevenborn.de/Amt-Gemeinden/Schönkirchen/Ortsrecht/ auf Dauer vorgehalten; dies gilt nicht für jährlich neu zu erlassende Satzungen.
Jede Person kann sich Satzungen und Verordnungen der Gemeinde kostenpflichtig zusenden lassen; Textfassungen werden
1. in der Amtsverwaltung Schrevenborn, Dorfplatz 2, 24226 Heikendorf und
2. im Gemeindebüro Schönkirchen, Mühlenstr. 48, 24232 Schönkirchen

zur Mitnahme bereitgehalten.
Die Kosten ergeben sich aus den Gebühren für die Kopien ggf. zuzüglich des anfallenden Portos.

Mitteilung über bereitgestellte amtliche Bekanntmachungen im Internet:

Bekanntmachung der rechtskräftigen Entscheidung über die Gültigkeit der Wahl des Bürgermeisters in der Gemeinde Schönkirchen am 25. September 2022

Gemäß § 84 Abs. 2 der Gemeinde- und Kreiswahlordnung wird die von der Landrätin des Kreises Plön als Kommunalaufsichtsbehörde getroffene rechtskräftige Entscheidung über die Gültigkeit der Wahl des Bürgermeisters in der Gemeinde Schönkirchen am 25.09.2022 bekanntgegeben.

Die Landrätin des Kreises Plön hat nach Prüfung der ihr gemäß § 83 Abs. 1 der Gemeinde- und Kreiswahlordnung von der Gemeinde-

wahlleiterin vorgelegten Unterlagen mit Verfügung vom 15.12.2022 folgende Entscheidung getroffen:

"Die Wahl des Bürgermeisters der Gemeinde Schönkirchen vom 4. September 2022 (Hauptwahl) bzw. vom 25. September 2022 (Stichwahl) wird für gültig erklärt".

Das von der Gemeindewahlleiterin am 01.11.2022 bekanntgegebene endgültige Ergebnis der Wahl des Bürgermeisters ist damit bestätigt (vgl. § 83 Abs. 2 Satz 2 GKWO).

Schönkirchen, den 09.01.2023

Juliane Bohrer
Gemeindewahlleiterin

Neujahrsempfang der Gemeinde Schönkirchen im Schmidt-Haus

Neujahrsempfang 2023 in Schönkirchen mit v.l. Juliane Bohrer, Hans-Herbert Pohl, Hilla Mersmann, Kai Bellstedt, Gerd Radisch, Ernst-Peter Schütt, Dr. Kristian Klinck und André Jagusch. © CK

Nach zweimaliger, coronabedingter Pause hatte die Gemeinde Schönkirchen in diesem Jahr wieder zum Neujahrsempfang eingeladen.
Im Schönkirchener Schmidt-Haus konnte Bürgervorsteher Ernst-Peter Schütt neben vielen Einwohner*innen auch Vertreter*innen von Bund, Kreis, Amt und den Nachbargemeinden begrüßen. Zu den Gästen zählten der Bundestagsabgeordnete Dr. Kristian Klinck, der stellvertretende Landrat André Jagusch, die Kreistagsabgeordneten Hildegard Mersmann – auch in ihrer Funktion als Mönkebergs Bürgermeisterin - und Kai Bellstedt, Amtsdirektorin Juliane Bohrer und Amtsvorsteher Hans-Herbert Pohl sowie aus der Nachbargemeinde Heikendorf Bürgervorsteherin Ina Schultheiß und Bürgermeister Tade Peetz.

„Schönkirchen wird weiterwachsen"

Schönkirchens Bürgermeister Gerd Radisch ließ in seiner Neujahrsansprache viele lokale Themen aus 2022 Revue passieren, die Gewerbegebietserweiterung etwa mit der Neuansiedlung von Unternehmen und der damit verbundenen Schaffung von rund 450 neuen Arbeitsplätzen. Bei der Erschließung des Areals sei laut Radisch so gut gewirtschaftet worden, dass über 1 Million Euro an Fördermitteln gar nicht abgerufen wurde. „Das muss auch einmal gesagt werden dürfen." Die künftigen Gewerbesteuer-Mehreinnahmen würden laut Schönkirchens Bürgermeister dringend benötigt. Für die Sanierung der Schulen seien beispielsweise derzeit 13,5 Mio. Euro eingeplant, für der Neubau der Feuerwehr nach aktueller Kostenschätzung etwa 7,7 Mio. Euro.
Stichwort Wohnbebauung: Für Mietwohnungen, einige Eigentumswohnungen und altenbetreute Appartements in der Schönberger Landstraße sei von der Gemeinde der planungsrechtliche Rahmen geschaffen worden. In Zukunft werde zudem, das sei eine der vielen Erkenntnisse des Ortsentwicklungskonzeptes „Mein Schönkirchen 2035", vor allem bezahlbarer Wohnraum gefragt sein. „Ob gewollt oder nicht, Schönkirchen wird weiterwachsen", so Radisch. Seit seinem Amtsantritt 2017 habe sich die Einwohnerzahl von seinerzeit 6500 auf derzeit 6880 erhöht. „Wir werden also weiterhin gemeinsam den Spagat zwischen dörflicher Identität und Bevölkerungswachstum schaffen müssen."

Auch beim **Klimaschutz bzw. -wandel** sei Schönkirchen auf einem guten Weg. Mit dem

kürzlich fertig gestellten Generalentwässerungsplan sei man gegen Starkregenereignisse gut gewappnet. Sämtliche gemeindeeigenen Liegenschaften würden mit Photovoltaikanlagen ausgerüstet, die Straßen- und Gebäudebeleuchtung sei mittlerweile auf energiesparende LED-Technik umgestellt, nannte Radisch einige Beispiele. Vom 27. Februar bis 4. März 2023 ist in Schönkirchen eine „Woche der Nachhaltigkeit" geplant mit vielen Veranstaltungen zum Thema.

Am Ende seiner Rede griff Schönkirchens Bürgermeister erneut in einer Neujahrsansprache das Thema Gemeindezusammenlegung mit Mönkeberg auf. *„Die Vereinigung von Mönkeberg und Schönkirchen könnte sicher ein guter Anfang sein. Es gibt schließlich längst Parteien und Vereine, welche überörtlich zusammengeschlossen sind. Beide Gemeinden arbeiten ohnehin schon lange eng und vertrauensvoll zusammen. Warum also nicht einmal über den nächsten möglichen Schritt nachdenken? Im Jahre 2014 ist der Versuch leider gescheitert. 2018 brachte der damalige Bürgermeister von Heikendorf, Alexander Orth, diesen Gedanken erneut auf und ich denke, dass er weiterhin Aktualität besitzt. Eine Vereinigung von Schönkirchen und Mönkeberg wäre eine Win-Win-Situation für beide Gemeinden. Schließlich haben wir beide viel Ergänzungspotenzial. Wir könnten, als eine entsprechend größere Kommune, beispielsweise über deutlich mehr Gewicht bei der Verfolgung unserer gemeinsamen Interessen verfügen. Ich würde mich jedenfalls freuen, wenn im politischen Raum dieses Thema erneut aufgegriffen und vorurteilsfrei diskutiert werden würde."*

Grußworte und Dankeschön

Auf eher weltpolitische Themen wie Ukraine-Krieg, Flüchtlingssituation und Energiekrise gingen MdB Klinck und André Jagusch vom Kreis Plön in ihren Grußworten ein. Amtsdirektorin Juliane Bohrer informierte zudem u.a. über die Themen Digitalisierung und Fördermittel(beantragung) in der Amtsverwaltung, verschiedene gemeindeübergreifende Projekte wie das Radverkehrskonzept oder etwa auch den Breitbandausbau und blickte voraus auf die Kommunalwahl im Mai 2023.

Ein besonderer Dank ging von Bürgervorsteher Schütt an das Schmidt-Haus-Team vom Kultur- und Landschaftspflegeverein für die Bewirtung der Gäste und an die Gemeindebüroleiterin Sylvia Witt für die Organisation des Neujahrsempfangs. Musikalisch gestaltet wurde der Empfang von dem Kieler Musik-Duo Stefan Back (Saxophon) und Enzo Galli mit der Gitarre.

Neue Fahrpläne 2023 der Fahrbücherei im Kreis Plön

Ort	Haltepunkte	Haltezeit
Schönkirchen	*Oppendorf / Klosterkamp 21*	*14:15 - 14:40 Uhr*
Schönkirchen	*Flüggendorf/Gerstenhof 16*	*14:50 – 15:10 Uhr*

Ausleihtage alle 3 Wochen, immer dienstags

10. Januar	04. April	04. Juli	01. November (Mi.)
31. Januar	25. April	15. August	21. November
21. Februar	23. Mai	05. September	12. Dezember
14. März	13. Juni	26. September	

Schönkirchen	*Schönhorst/Gasthof*	*17:30 – 17:40 Uhr*

Ausleihtage alle 3 Wochen, immer dienstags

17. Januar	11. April	11. Juli	07. November
07. Februar	02. Mai	22. August	28. November
28. Februar	30. Mai	12. September	19. Dezember
21. März	20. Juni	04. Oktober (Mi.)	

Bücherbus - Susanne Stökl sagt tschüs

Bibliothekarin Susanne Stökl bei ihrer letzten Bücherbustour im Amt Schrevenborn im Dezember 2022. © CK

Sie war fast drei Jahrzehnte das Gesicht des Bücherbusses im Kreis Plön. Nach 26 Jahren hat Bibliothekarin Susanne Stökl, die sich Mitte Januar in die Altersteilzeit verabschiedet hat, sich auch von ihren treuen Leserinnen und Lesern in Mönkeberg und Schönkirchen verabschiedet. Ihre letzte Tour mit der rollenden Bibliothek stand in den beiden Gemeinden des Amtes Schrevenborn schon Mitte Dezember 2022 auf dem Programm.

"Vieles hat sich verändert im Laufe der Zeit, lässt Susanne Stökl die Bücherbus-Jahre Revue passieren. "Vom Zettelkatalog im Büro in 1996 zur EDV-Einführung im Bücherbus und all den Möglichkeiten wie Katalog-Recherche im Bücherbus, das Vorbestellen von Medien, Informationen über die Homepage oder per Mail an die Leser."

Leser können heute zu Hause Medien vorbestellen, ihre ausgeliehenen Medien verlängern, die "Onleihe zwischen den Meeren" nutzen und

sich digitale Medien rund um die Uhr ausleihen orts- und zeitunabhängig. "Viele Leser nutzen beides. Unser Medienangebot im Bücherbus und die digitalen Medien" so Susanne Stökl.
Vier Fahrerkollegen in drei Bücherbussen haben sie in all den Jahren gefahren. Auch schwierige Zeiten habe man gemeistert: Winter mit Eis und Schnee, Spardiskussionen oder etwa auch die langen Zeiten mit coronabedingten Einschränkungen. Ein wichtiger Meilenstein sie für Susanne Stökl im Zuge der Spardiskussionen die Gründung des Fördervereins Bücherbus Mönkeberg gewesen. Der Verein unterstützt die Gemeinde seit vielen Jahren finanziell dank der Einnahmen aus Spenden und verschiedenen Veranstaltungen. Ein Dank geht von der Bibliothekarin an alle Leserinnen und Leser sowie an die Gemeinden Schönkirchen und Mönkeberg für die die stets gute Zusammenarbeit und Unterstützung. Nachfolgerin von Susanne Stökl und neue Bücherbusleiterin ist die 23-jährige Carlotta Mürz.

Start für den Glasfaserausbau in Schönkirchen und Flüggendorf

Im Schönkirchener Wohngebiet Rinkenberg-Ost/Hasenkamp hat Mitte Januar der Glasfaser-Ausbau im Auftrag der TNG Stadtnetz Kiel begonnen. Aller Voraussicht nach Ende März 2023 sollen die Arbeiten in diesem Bereich des Gemeindegebietes abgeschlossen sein. Parallel dazu beginnt der Breitbandausbau von Home Net/Global Connect im Schönkirchener Ortsteil Flüggendorf, der für das gesamte Jahr 2023 eingeplant ist. Auch die TNG hatte ein Ausbauvorhaben für Flüggendorf geplant und bereits Verträge mit Anwohner*innen geschlossen. Um einen Überbau und Doppelverträge zu vermeiden, hat die TNG gegenüber dem Amt Schrevenborn im Dezember 2022 nach Bekanntwerden der konkreten Ausbaupläne von Home Net erklärt, absehbar auf einen Breitbandausbau in Flüggendorf verzichten zu wollen. Die Flüggendorfer Haushalte, die bereits einen Vertrag mit der TNG abgeschlossen hatten, werden von dem Kieler Telekommunikationsunternehmen zeitnah entsprechend informiert.

Susanne Mahlich, ehrenamtliche Versichertenberaterin der Deutschen Rentenversicherung Nord, bietet **monatlich** einen **Rentensprechtag** im Gemeindebüro Schönkirchen, Mühlenstraße 48, an.

Für Anträge auf Versicherten-/ u. Hinterbliebenenrenten, Kontoklärungen und Beratungsgespräche ist eine telefonische Anmeldung, bei Frau Mahlich, unter der Tel.-Nr.: 04348-9192388 oder per Email susanne.mahlich@gmx.de erforderlich.

Bischoff
Bestattungshaus

Eigene Trauerfeierhalle
Abschiedsraum
Seebestattung
Bestattungsvorsorge

Seebestattung in der Kieler Bucht
ab Laboe oder Strande

Begleiten Sie diese letzte Reise an Bord der MS Mira mit bis zu 36 Personen – wir beraten Sie gern.

Stephanie Kardel und Brigitte Bargholz

Bestattungshaus Bischoff
Neumühlen-Dietrichsdorf & Heikendorf
Telefon 0431 / 20 27 67 (Tag und Nacht)
www.bischoff-bestattungshaus.de

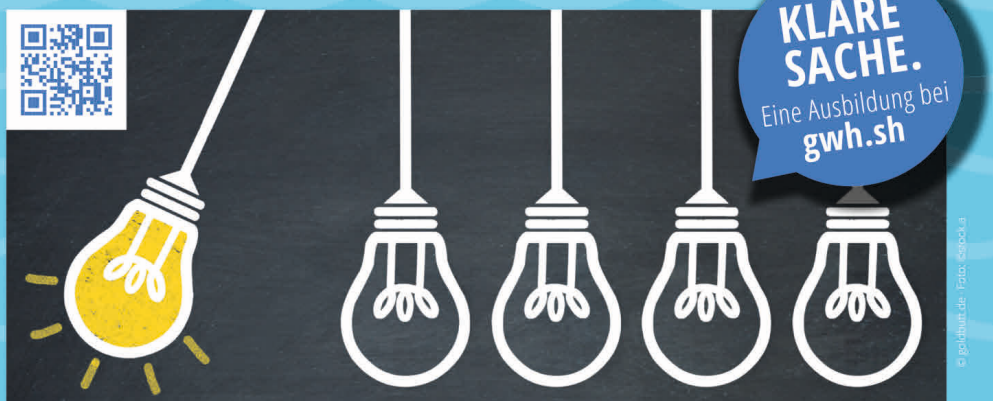

Azubi gesucht!

Wir suchen zum 01.08.2023 coole junge Leute, die Lust haben auf eine Ausbildung zum **Industriekaufmann** m/w/d

Sie:

- sind auch ohne Wecker wach und **wissen, was Sie wollen.**
- haben die Schule geschafft und sind stolz auf Ihren guten Realschulabschluss/**MSA.**
- haben richtig Spaß daran, mit anderen Menschen/Kunden zu **kommunizieren.**
- **lieben die Wirtschaft** und wollen rausfinden, wie alles zusammenhängt.
- haben voll Bock auf ein **tolles Team**
- wollen Ihre Zukunft selber gestalten und sich etwas **aufbauen**.

Wir:

- bieten Ihnen dafür eine **breitgefächerte Ausbildung mit tollen Zukunftschancen.**
- **investieren** in Sie und planen alles mit Ihnen gemeinsam.
- sind das echte Team mit dem **tollen Betriebsklima**, dass Sie suchen.
- bezahlen attraktiv nach **Tarif TV-V.**
- wissen aber auch, dass Geld viel, aber nicht alles ist und bieten zusätzlich viele **Sozialleistungen**, 30 Tage Urlaub, betriebliches Gesundheitsmanagement u.v.m..
- nehmen Sie vom ersten Tag an ernst – **kompetent, persönlich und regional.**

KLIMA NEUTRAL

100% erneuerbare Energie
Klimaneutral

Sind wir Ihr Team? Dann freut sich Sandra Stehr auf Ihre Bewerbung per E-Mail und steht Ihnen bei Fragen zur Seite:

Gemeindewerke Heikendorf AöR
Wasserwaage 1 · 24226 Heikendorf · Tel. 0431 24870-31 · stehr@gwh.sh

www.gwh.sh

GWH
Gemeindewerke Heikendorf

Nachhaltigkeit bedeutet, die Bedürfnisse der Gegenwart so zu befriedigen, dass die Möglichkeiten zukünftiger Generationen nicht eingeschränkt werden. Klimakrise, soziale Ungleichheit, Artensterben usw. zeigen, dass wir so nicht weitermachen können.

In der Woche vom **27.2. bis 4.3.2023** laden die Gemeindebücherei Schönkirchen und das Aktionsforum für Nachhaltigkeit e.V. ein zur

Aktionswoche Nachhaltigkeit.

Das Programm wächst weiter und ist aktuell unter www.aktionsforum-nachhaltigkeit.de und www.buecherei-schoenkirchen.de abrufbar.

Viele Gruppen und Personen machen mit und zeigen, wie wir gemeinsam unser Zusammenleben noch lebenswerter machen können, ohne unsere Lebensgrundlage zu zerstören. Ein großer Dank an alle, die zum vielfältigen Programm beitragen!

Wir freuen uns auf viele Besucherinnen und Besucher bei allen Veranstaltungen!

Gemeindebücherei Schönkirchen
Augustental 29, 24232 Schönkirchen
Tel.: 04348/ 919 29 69
bibliothek@buecherei-schoenkirchen.de
www.bücherei-schönkirchen.de

Öffnungszeiten:
Di. und Do. 8.30 Uhr – 18 Uhr, Mi. 15 – 18 Uhr
Fr. 8.30 -12 Uhr und 15 – 18 Uhr
In der Aktionswoche kann es zu Unregelmäßigkeiten in den Öffnungszeiten kommen, da viele Veranstaltungen in der Bücherei stattfinden.

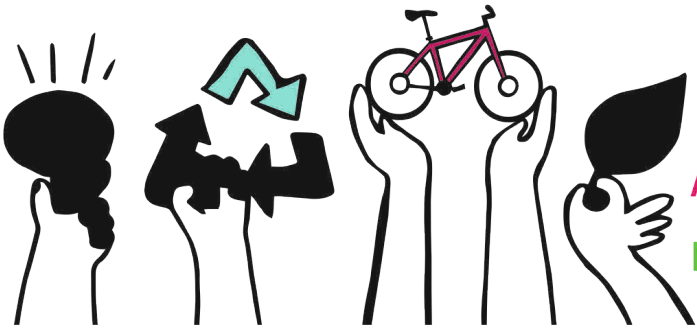

AKTIONS FORUM für NACHHALTIGKEIT e.V.

Wenn nicht anders angegeben, finden die Veranstaltungen in der Bücherei statt und sind kostenlos. Eintrittskarten für Veranstaltungen mit Eintritt gibt es ab Dienstag, 7.2.2023 in der Bücherei.

Montag, 27.2.

15.30 Uhr **Bilderbuchkino: Hannes und das Müllmonster** Gemeindebücherei Schönkirchen

19.30 Uhr **Mobilitätswende jetzt! Lesung & Gespräch mit der Bestsellerautorin Katja Diehl** (Eintritt) Gemeindebücherei Schönkirchen

Dienstag, 28.2

15.00 – 17.00 Uhr **Mein ökologischer Fußabdruck zum Anfassen und Weiterdenken** KlabunterWald

16.00 – 18.00 Uhr **Energiewende und Stromnetzausbau – ein Faktencheck** Quartiersmanagement Schönkirchen

15.00 - 17.00 Uhr **Fahrradwerkstatt** Flüchtlingshilfe Schönkirchen an der Ferdinand-Geest-Halle

19.30 Uhr **Sinnvolle Plastikalternativen im Badezimmer zum Anfassen** (Eintritt) plasikfreileben / Petra Beck, Aktionsforum für Nachhaltigkeit

Mittwoch, 1.3.

13.30 - 15.00 Uhr **„MeerManege" – Zirkus, kulturelle Bildung und Bildung für nachhaltige Entwicklung** Quartiersmanagement Schönkirchen (geschlossene Veranstaltung für die OGTS)

15.00 - 18.00 Uhr **Kinderkleidertauschbörse** Johanniter-Kita-Hörnwichtel

19.30 Uhr **Info-Veranstaltung: Das lohnt sich! Solarstrom vom Dach, Mieterstrom, Steckersolargeräte, Klimaschutzkonzept** Verbraucherzentrale und Kreis Plön

Donnerstag, 2.3.

15.00 - 18.00 Uhr **Energie- und Klimasprechstunde: Vortrag und individuelle Beratung** Quartiersmanagement Schönkirchen

19.30 Uhr **Im Haushalt Energie und Geld sparen. Vortrag und Schönkirchener Praxis-Beispiele** Bündnis 90 / Die Grünen, Lars Kobarg

Freitag, 3.3.

15.00 - 17.30 Uhr **Rund ums Rad: Fahrrad-Parcours, Lastenrad-und Sprottenflotten-Test, Austausch zu Rad-Reisen** Neben der Bücherei Aktionsforum für Nachhaltigkeit

15.30 - 17.00 Uhr **„Wachsen lassen statt wegwerfen" Wir basteln Mini-Gewächshäuser.** „Naturschutz mit Kindern" Kindergruppe des Jugendverbands des Schleswig-Holsteinischen Heimatbundes

19.30 Uhr **Ein gutes Leben für viele, ohne die Zukunft aufs Spiel zu setzen. Lesung & Gespräch mit Prof. Dr. Christian Berg, Club of Rome** (Eintritt) Gemeindebücherei Schönkirchen

Samstag, 4.3.

15.00 Uhr **Wald-Schnitzeljagd für Kinder und Familien.** Waldjugend Kiel und Heikendorf Treffpunkt: Sportplatz Richtung Wald

19.30 Uhr **Poetry Slam mit Björn Högsdal - Nachhaltigkeit mit Humor und Rhythmus** (Eintritt) Gemeindebücherei Schönkirchen

Fortwährend in der Veranstaltungswoche

Die Kita wird zum spannenden Lernort für Nachhaltigkeit Kindertagesstätte Kleine Wunder **Tauschregal** Ev. Kindertagesstätte Die kleinen Kirchenmäuse (geschlossene Veranstaltung)

Topfpflanzen aus der Region, plastikfreies Verpacken, Gebrauch von Regenwasser Blumenfachgeschäft Kistenmacher

In der Bücherei:

Ausstellung – Nachhaltigkeit in Bildern VHS Schönkirchen

„Bibliothek der Dinge" – Praktische Alltagsgegenstände ganz einfach entleihen. Quartiersmanagement Schönkirchen

Ideen-Pinnwand „Nachhaltiges Schönkirchen" Bündnis90/Die Grünen

Fotobox – save the wishes Gemeindebücherei Schönkirchen

Saatgutbibliothek - Tauschbörse für Pflanzensamen Gemeindebücherei Schönkirchen

Station mit Leihfahrrädern der Sprottenflotte KielRegion

Mitteilungen der Schulen

Gymnasium Wellingdorf

1. Ein jugendgemäßer Zugang zur Literatur

Anja Ackermann führte Workshop für Wellingdorfer Schüler durch

Eltern und Lehrkräfte freuen sich sicher, wenn ihre Kinder zum Buch greifen und regelmäßig lesen. Die Vorteile einer solchen Nähe zum Buch brauchen nicht erläutert zu werden. Wie aber bringt man Mädchen und Jungen dazu, es in ihrer Freizeit nicht bei der Lektüre privater Meldungen auf dem Smartphone zu belassen?! Das Gymnasium beschränkt sich beim Thema Leseförderung längst nicht mehr auf die Lektüren im Deutschunterricht. Regelmäßig werden Autorinnen und Autoren in die Schule eingeladen. Diese stellen dort nicht allein ihre eigenen Werke vor (auch das ist häufig schon sehr motivierend …), sondern führen Workshops mit den Schülerinnen und Schülern durch. Ein gutes Beispiel dafür ist die Schriftstellerin Anja Ackermann aus Lübeck. Sie veranstaltete einen solchen Workshop, wozu die Entwicklung von Handlungssträngen ebenso gehörte wie die Recherche geeigneter Schauplätze und vieles mehr. Dies machte den Mittelstufenschülerinnen und –schülern erkennbar Freude. Sicher motivierte dieses Projekt auch für die Lektüre des Jugendromans „Lando“ über Kindheit und Erwachsenwerden im Mittelalter, zur Zeit der Hanse. Dieses spannende Buch bezog Anja Ackermann in ihre Zusammenarbeit mit den Jugendlichen ein.

2. Endlich wieder ein Weihnachtskonzert

Ein großes Spektrum an Musik in der Wellingdorfer Aula

Darauf hatten alle gewartet: Die Einschränkungen durch die Pandemie ermöglichten in den beiden vergangenen Jahren kein Weihnachtskonzert in dem Stil und in der Größenordnung, wie man es vom Gymnasium Wellingdorf gewohnt war. Jetzt aber, kurz vor den Weihnachtsferien war die entbehrungsreiche Zeit vorbei! Nahezu ein Fünftel der Schülerschaft und die Musikerzieherinnen zeigten, was sie können und was sie lange und sorgfältig vorbereitet hatten. Herausragend an Stimme und Pianobeherrschung war Ernes-Elias Dag, der mit seiner Version des „kleinen Trommeljungen“ das Publikum bezauberte.
Mimisch und musikalisch gleichermaßen überzeugte dann der Unterstufenchor, der auch Rasseln zum Einsatz brachte, und für die beliebten und bekannten Weihnachtslieder war dann der Mittelstufenchor zuständig. Ida Cremer lieferte eine einfühlsame Interpretation des Motivs von „Drei Haselnüsse für Aschenbrödel“ am Klavier, um nur eine Auswahl der Darbietungen dieses Abends zu nennen. Der große Dank galt schließlich auch den beiden engagierten Musikerzieherinnen Kim Lisa Kroehnert und Otilia Santa. Sie musizierten, dirigierten und moderierten, vor allem aber motivierten sie ihre Schülerinnen und Schüler!

3. Das Gymnasium Wellingdorf freut sich auf neue Sextaner im Sommer 2023

Informationsabend der Schule am 16. Februar

Endlich ist es wieder möglich: Das Gymnasium öffnet seine Türe für Eltern und Viertklässler, die sich vor Ort über das schulische Angebot (Unterricht, Projekte, Ganztagsangebot) informieren können, und lädt alle Interessierten ein zu einem

Informationsabend
am Donnerstag, dem 16. Februar
um 18.00 Uhr
in der Aula der Schule

Schon ab 16. 30 Uhr haben interessierte Eltern, Schülerinnen und Schüler die Gelegenheit, im Rahmen eines geführten Schulrundgangs die Schule und das Schulgelände kennen zu lernen. Nach einem gemeinsamen Beginn der Veranstaltung in der Aula werden

die Kinder in Kleingruppen durch die Schule geführt, während die Eltern in der Aula weitere Informationen erhalten. Danach kommen Eltern und Schüler wieder zusammen und haben Gelegenheit, gemeinsam die Schule zu erkunden.

Eine besondere Förderung bietet die Schule musikalisch begabten und interessierten Schülerinnen und Schülern an. Deshalb lädt sie ein zu einem gesonderten

Informationsabend
zur Musikklasse
am Dienstag, dem 21. Februar
um 19 Uhr

In einer einstündigen Veranstaltung im Musiksaal werden Eltern über das Musikangebot der Schule informiert.

In der Zeit vom 20. Februar bis zum 1. März 2023 können Eltern ihre Kinder, die derzeitigen Viertklässler im Sekretariat der Schule anmelden.

Bürozeiten: 8 bis 14 Uhr
(montags und donnerstags auch
von 14 bis 16 Uhr)

Bei der Anmeldung sollten eine Kopie des letzten Halbjahreszeugnisses, die Schulübergangsempfehlung, ggfs. der Entwicklungsbericht und der Anmeldeschein vorgelegt werden.
Das Gymnasium Wellingdorf freut sich auf die Besucherinnen und Besucher und natürlich auf die neuen Fünftklässlerinnen und Fünftklässler im Sommer 2023!

Walter Tetzloff
(Öffentlichkeitsarbeit)

Dr. Anja Fandel
(Leiterin der Orientierungsstufe)

Heinrich-Heine-Schule

Informationsabende zur Orientierungsstufe
Am Mittwoch, dem 15.02.23, bietet die Heinrich-Heine-Schule in Heikendorf den alljährlichen Informationsabend an. Ab 18.00 Uhr haben Eltern und Kinder Gelegenheit, die Schule kennenzulernen. Lehrer und Schüler präsentieren Projekte, Fächer und Ereignisse aus dem Schulleben. Um 19.00 Uhr findet für die Eltern die Informationsveranstaltung zur Orientierungsstufe in der Aula statt. Die Kinder können in dieser Zeit die Schule ohne ihre Eltern erkunden: In Kleingruppen werden sie von Schülerinnen und Schülern aus höheren Klassen zu einzelnen Aktionen begleitet. Nach der Informationsveranstaltung gibt es noch Gelegenheit für Fragen und Gespräche. Wer sich speziell für die Musikklasse interessiert und Instrumente ausprobieren möchte, ist außerdem herzlich eingeladen zum Musikzweig-Infoabend am 20.02.23 um 17:00 Uhr in der Aula.

Martin Hollstein

Musikalische Einstimmung auf die Adventszeit in der Laboer Kirche
Welch weihnachtlich-stimmungsvolle Atmosphäre war wieder möglich… Am 06. und 07. Dezember fanden unsere beiden Adventskonzerte in der Laboer Anker-Gottes-Kirche statt. Das 90-minütige Programm wurde von über 100 Schülerinnen und Schülern aus allen Jahrgängen in 7 Ensembles unter der Leitung von Marie-Leann und Heino Tangermann

musiziert und hatte eine Vielfalt traditioneller und moderner Advents- und Weihnachtslieder im Angebot.

Die Musikklasse 6a eröffnete den Abend mit Händels Menuett und weihnachtlichen Weisen, bei deren Arrangements mehrere souverän gestaltete solistische Partien erklangen. Die jungen Sängerinnen und Sänger aus dem Chor der 5. bis 7. Klassen überbrachten mit ihren Liedern die frohe Weihnachtsbotschaft engagiert und mit einem Lächeln. Ausgesprochen klangvoll gelang das letzte Stück ‚All is well', gemeinsam mit dem Chor der Jahrgänge 8 - Q2. Eine besondere Klangfarbe bot das Querflötenensemble, das seine beiden Stücke ohne Leitung meisterte. Das Orchester interpretierte stimmungsvoll die einzelnen Sätze der Weihnachtssinfonie von Michel de Lalande, in variierenden Besetzungen und mit klanglichen Akzenten der Querflöten. Es folgte der Schülerchor, der sich schließlich als Projektchor bei den Probentagen in Noer in seiner endgültigen Besetzung zusammenfand. Beim schwedischen Lied ‚Koppangen' und dem bekannten ‚Hallelujah' von L. Cohen spürte man die Bandbreite möglicher Emotionen chorischen Musizierens – sehr intensiv, mal verinnerlicht, mal zupackend.
Zum Abschluss der Konzertabende sorgte die Big Band mit einigen amerikanischen Weihnachtshits, angereichert durch zahlreiche improvisierte Soli, für eine be'swing'te Atmosphäre.
Auf Seiten unserer Musikerinnen und Musiker war die Freude darüber zu spüren, das über eine längere Zeit einstudierte Programm präsentieren zu können und gleichzeitig vom begeisterten Publikum in der vollbesetzten Kirche eine so positive Resonanz mit viel Applaus zu bekommen.

Heino Tangermann

Ici, on parle français !
25 Schülerinnen und Schüler unserer Heinrich-Heine-Schule haben ihr *DELF* Diplom bestanden – nochmal 6 Jugendliche mehr als im letzten Durchgang. *Bravo*! In den vier Prü-

fungsbereichen Hörverstehen, Leseverstehen, Textproduktion und Sprechen sammelten sie fleißig Punkte und können jetzt stolz das lebenslang gültige *certificat* in den Händen halten. *Encore une fois: Félicitations, chers élèves!*

Leonie Korok

Anzeigen:
m.steffens@druckzentrum-neumuenster.de

Baumstumpfbeseitigung
arborEx
- Wir fräsen Ihre Baumstümpfe ohne Beschädigung der umliegenden Gartenfläche ab.
- Frästiefe 20 bzw. 35 cm
- Durchfahrtsbreite der Fräsen: 80 bzw. 130 cm

Rufen Sie uns an! Wir beraten Sie gern!
24222 Schwentinental · Tel./Fax 0431 - 7 99 30 70

AK Touristik

Die schönsten Tagesfahrten

21.02.	**Biikebrennen** inkl. Stadtführung Husum, Grünkohlessen satt	€ 76,-
25.02.	**Kunsthalle Hamburg „Impressionismus“** inkl. Führung	€ 54,-
07.03.	**„Stintessen satt“ & Lüneburger Heide** inkl. Rundfahrt	€ 62,-
19.03.	**Krokusblüte in Husum** inkl. Stadtführung und Freizeit	€ 47,-
13.04.	**Heide Park Soltau** inkl. Busfahrt & Eintritt Freizeitpark	€ 82,-
13.04.	**Weltvogelpark Walsrode** inkl. Busfahrt & Eintritt	€ 61,-
15.04.	**Eidersperrwerk & St. Peter Ording** inkl. Rundfahrt, Husum	€ 47,-
17.04.	**Sylt per Schiff & Zug** inkl. Busfahrt, Inselführung, Autozug	€ 75,-
18.04.	**Deutsches Auswandererhaus Bremerhaven** inkl. Führung	€ 59,-
18.04.	**Klimahaus Bremerhaven** inkl. Eintritt/Führung	€ 62,-
19.04.	**Lübeck zu Wasser und zu Land** inkl. Führung & Mittagessen	€ 76,-
25.04.	**Flensburg & das Flensburger** inkl. Stadt- & Brauereiführung	€ 65,-
28.04.	**Apfelblüte im Alten Land** inkl. Stade, Obsthof, Mittagessen/Kaffee	€ 83,-
29.04.	**Odense & Hans Christian Andersen** inkl. Stadtführung/Museum	€ 75,-
30.04.	**Emil Nolde in Seebüll** inkl. Führung, Freizeit Husum, Kaffee	€ 59,-
01.05.	**Wundervolles Aarhus** inkl. Stadtrundfahrt & Freizeit	€ 57,-
16.05.	**„Spargel satt“** Schifffahrt Elbtalaue & Freizeit Lüneburg	€ 84,-
17.05.	**Kappeln & die Schlei zur Rapsblüte** inkl. Stadtführung, Kaffee	€ 65,-
18.05.	**Rapsblüte auf Fehmarn** inkl. Rundfahrt und Mittagessen	€ 60,-
19.05.	**Spargelessen & „Wilde Erika“** in der Lüneburger Heide	€ 74,-
21.05.	**Miniatur Wunderwelt in Hamburg** inkl. Busfahrt & Eintritt	€ 58,-
22.05.	**Konzert Elbphilharmonie** „Herkules“ von G.F. Händel, PK 2	€ 92,-
23.05.	**Hallig Hooge** mit Schifffahrt, Kutschfahrt & Sturmflutkino	€ 82,-
06.06.	**Klützer Winkel & „De Lütt Kaffeebrenner“** inkl. Bahnfahrt, Besichtigung Schloss Bothmer, Freizeit Ostseebad Boltenhagen	€ 49,-
10.06.	**Matjeswochen Glückstadt** inkl. Elbschifffahrt via Blankenese inkl. kleines Frühstück an Bord und Freizeit in Glückstadt	€ 82,-
11.06.	**Konzert Elbphilharmonie** „Marienvesper“ von Monteverdi, PK 2	€ 75,-
11.06.	**Friedrichstadt mit Grachtenfahrt** inkl. Rundgang, Mittagessen, Kaffee	€ 85,-
13.06.	**Wakenitz-Schifffahrt & Ratzeburg** inkl. Schifffahrt, Mittagessen, Freizeit	€ 72,-
14.06.	**Künstlerdorf Worpswede & Moorexpress** inkl. Ortsführung, Mittagessen	€ 91,-

Inkl. Busfahrt ab Kiel Wellsee/Betriebsgelände oder ZOB/Gablenzbrücke.
Weitere schöne Ausflugsfahrten finden Sie in unserem Tagesfahrten-Programm.

Der neue Katalog
„Reisen 2023“ ist da!

AK Touristik GmbH · Marie-Curie-Str. 14 · 24145 Kiel
Telefon 0431 / 777 000 · www.ak-touristik.de

Kultur- und Landschaftspflegeverein Schönkirchen e.V.

MeyerHansenDiedrichsen: Virtuose Klänge

Das 2020 gegründete Jazztrio MeyerHansenDiedrichsen (MHD), bestehend aus den drei gebürtigen FlensburgerInnen **Ulf Meyer** (Gitarre), **Lars Hansen** (Bass) und **Anne Diedrichsen** (Schlagzeug), nähert sich modernem Jazz auf seine persönliche, virtuose und unprätentiös nordische Art.
Alle drei erfahrene MusikerInnen, wenn auch aus unterschiedlichen Generationen, sind seit Jahren - unabhängig voneinander – erfolgreich in diversen musikalischen Konstellationen unterwegs und dabei in den verschiedensten Genres zuhause. Klanglich und kompositorisch ausgefeilt fügt sich dieses Trio zusammen. Mit großer Spielfreude, Interaktion und Improvisation werden zum größten Teil Eigenkompositionen von MeyerHansenDiedrichsen auf die Bühne gebracht. Ein erfrischend außergewöhnliches musikalisches Erlebnis.

Freitag, den 17. Februar 2023 um 19.00 Uhr im Schmidt-Haus

Vorverkauf: 18,00 € im Blumenfachgeschäft KISTENMACHER, Kätnersredder 58, Schönkirchen; Tel.: 0431-202824

Kulturkreis Schönkirchen – Wechsel des Teams des KKS

Der **Kulturkreis Schönkirchen** wurde in 2004 gegründet mit dem Ziel, Kulturveranstaltungen zu koordinieren, eigene Veranstaltungen durchzuführen u.a.m.. Ab 2005 übernahm der KKS die Ausrichtung des Kunst- und Hobbymarktes. Die Gründungsmitglieder waren: Ingrid Kobs, Hannelore Koops, Gerda Kruse, Anne Reimers, Ayten Treuschel und Jürgen H. Waldner. Das Team blieb bis Ende 2022 aktiv, warb dann erfolgreich um NachfolgerInnen, die wir Ihnen hier im Bild (in der Mitte Waldner) nun vorstellen:

Sigrun Dahlmann-Simmat,
Bettina Wasmuth und Rebekka Kuske

Veranstaltung KLV außen

Veranstaltung KLV innen

Veranstaltung KLV innen

Veranstaltung KLV außen

Steinbergskamp2
24232 Schönkirchen
Sprechzeiten: im Büro
Dienstag, 11.00 Uhr - 12.00 Uhr
Mittwoch, 11.00 Uhr - 12.00 Uhr
Kontakt: Telefon: 0177 6555804
Mail: schoenkirchen@awo-ploen.de

Anmeldungen zu Veranstaltungen werden in dieser Zeit gerne entgegengenommen.

Veranstaltungen des Ortsvereins im Februar 2023

01.02. Mi.	Basteln	14.00 – 16.00 Uhr
01.02.	Spieliothek, Kätnersredder 18	18.00 – 19.00 Uhr
02.02. Do.	Walking	09.00 – 10.00 Uhr
02.02.	Spiele im Glaskasten	15.00 – 16.00 Uhr
04.02. Sa.	Spieliothek, Kätnersredder 18	11.00 – 12.30 Uhr
06.02. Mo.	Walking	09.45 – 10.45 Uhr
06.02.	Senioren-Gymnastik	14.30 Uhr
08.02. Mi.	Spieliothek, Kätnersredder 18	18.00 – 19.00 Uhr
09.02. Do.	Walking	09.00 – 10.00 Uhr
09.02.	Spiele im Glaskasten	15.00 – 16.00 Uhr
10.02. Fr.	Bingo, Begegnungsstätte Steinbergskamp	ab 14.00
11.02. Sa.	Spieliothek, Kätnersredder 18	11.00 – 12.30 Uhr
13.02. Mo.	Walking	09.45 - 10.45 Uhr
13.02.	Handarbeit bei Kaffee und Kuchen im AWO Kreisverband, Schönberger Landstraße 67	14.00 – 16.00 Uhr
15.02. Mi.	Basteln	14.00 – 16.00 Uhr
15.02. Mi.	Spieliothek, Kätnersredder 18	18.00 – 19.00 Uhr
16.02. Do.	Walking	09.00 – 10.00 Uhr
16.02.	Spiele im Glaskasten	15.00 – 16.00 Uhr
18.02. Sa.	Spieliothek, Kätnersredder 18	11.00 – 12.30 Uhr
20.02. Mo.	Walking	09.45 – 10.45 Uhr
20.02.	Senioren-Gymnastik	14.30 Uhr
22.02. Mi.	Spieliothek, Kätnersredder 18	18.00 – 19.00 Uhr
23.02. Do.	Walking	09.00 – 10.00 Uhr
23.02.	Spiele im Glaskasten	15.00 – 16.00 Uhr
24.02. Fr.	Bingo, Begegnungsstätte Steinbergskamp	ab 14.00 Uhr
25.02. Sa.	Spieliothek, Kätnersredder 18	11.00 – 12.30 Uhr
27.02. Mo.	Walking	09.45 - 10.45 Uhr

Jahreshauptversammlung des AWO Ortsvereins Schönkirchen e.V.

Am Samstag, den 18. Februar 2023
um 15.00 Uhr,
lädt der AWO Ortsverein Schönkirchen
zur Jahreshauptversammlung ein.

Wie vor der Pandemie findet sie in der Begegnungsstätte im Steinbergskamp 2, statt.

Bei Kaffee und Kuchen lassen wir das vergangene Jahr passieren, berichten von den Angeboten und geben einen ersten Ausblick auf die Aktivitäten im frisch begonnenen Jahr.

Alle Mitglieder sind dazu herzlich eingeladen.

Die Veranstaltungen können nur stattfinden, wenn es die Corona-Lage erlaubt. Nur geimpfte und genesene Personen mit Nachweis können an den Veranstaltungen teilnehmen.

Beratungsangebot zum neuen Wohngeld Plus.

Ab dem 1. Januar 2023 gibt es ein neues, reformiertes Wohngeld, das sogenannte Wohngeld Plus. Die Voraussetzung, wie die Beträge, sind geändert worden, wodurch mehr Menschen einen Anspruch auf das Wohngeld haben können. Wir, der AWO Ortsverein Schönkirchen, möchten Sie bei Ihrem Antrag unterstützen und bieten dazu demnächst Hilfe an. Genaue Informationen zu Ort und Zeit folgen.

Walking

Treffen unserer Gruppen:
Jeden Montag
Gruppe 9.45-10.45 Uhr
Jeden Donnerstag
Gruppe 9.00-10.00 Uhr

Eine Anmeldung ist unbedingt erforderlich.

Ansprechpartner: Hartmut Knoll, Tel. 04348/209

Wer hat Lust – unter fachkundiger Leitung – montags oder/und donnerstags mit uns zu walken ?

Kreisverband Plön e.V.
Schönberger Landstraße 67
Verwaltung: 04348/9173-16
Inklusionsbüro: 04348/9173-12
Krebsberatung: 04348/9173-23
Familienbildungsstätte: 04348/9173-11
Familienzentrum: 04348/9173-34
Gerontopsychiatrische Tagesstätte Preetz: 04342/859870
Gerontopsychiatrische Tagesstätte Kiel: 0431/66872330
www.awo-ploen.de oder www.awo-fbs.de

AWO Kreisverband Plön e.V. Familienzentrum Schrevenborn

gefördert durch: SH Schleswig-Holstein Ministerium für Soziales, Gesundheit, Jugend, Familie und Senioren

Angebote im „Familienzentrum Schrevenborn“ - Die Veranstaltungen des Familienzentrums sind vertraulich und kostenlos -

Offener Baby-Treff für die Kleinsten (ab 3 Monate) in der Begegnungsstätte in Heikendorf 10:30 – 12:00 Uhr in der Dorfstraße 12 in Heikendorf.
Eine Anmeldung ist nicht erforderlich.

Am 2. Dienstag im Monat am 14.02.2023 um 9:30 Uhr möchten wir zu unserem „Still-Café“ mit Lia Groth einladen. Ein Stilltreff für interessierte Schwangere, (neu) Stillmamas und Langzeitstillmamas. In der Schönberger Landstraße 67 in Schönkirchen.

„Offenes Familien-Frühstück“ für Schwangere, Mütter und Väter mit Kindern von 0-3 Jahre, montags von 09:30 – 11:00 Uhr im Familienzentrum.

„Offenes Elterncafé am Nachmittag“ für Mütter und/ oder Väter oder Großeltern mit Kindern von 1-3 Jahren und Geschwisterkindern, mittwochs von 15:30 – 17:00 Uhr. Bei schönem Wetter sind wir auf Spielplätzen im Wald oder an den Ständen in der Umgebung unterwegs. (Für die Planung bitten wir um vorherige Anmeldung)

„Familiensprechstunde“ für Eltern mit Babys und Kleinkindern mit der Familienkinderkrankenschwester Katrin Tiete-Stolle am Montag, den, 13.02 und 27.02. von 9:00 - 11:00 Uhr. Weiter Termine sind nach Absprache auch in Heikendorf und Mönkeberg oder bei Ihnen zuhause möglich.

„Beratungspunkt. Integration“ am 2. Montag im Monat, 13.02. von 11:00 – 12:30 Uhr mit Sandra Spengler vom Amt Schrevenborn und Mareile Lenz von der ZBBS e.V./ „Alle an Board“.

„Näh- und Kreativ-Treff“ für Familien, Kinder, Senior*innen und alle Interessierten am Montag, den 13.02. von 15 – 17:00 Uhr im “Anschützeck“.

„Stromspar-Check“ des Diakonischen Werks. An jeden 3. Donnerstag im Monat am 16.02. von 9:30 -11:30 Uhr. (Wir bitten um vorherige Anmeldung.

Kontakt:
Familienzentrum Schrevenborn
Nina Heidemann
Schönberger Landstraße 67
24232 Schönkirchen
Tel: 04348 / 9173-34 Mobil: 0176 47667899
FamZ-Schrevenborn@awo-ploen.de
www.familienzentrum-schrevenborn.de

Angebote der Familienbildungsstätte:

Spiel dich stark -neues Angebot für Babys und Kleinkinder-
Bewegung ist unsere Stärke.
Kinder erfahren in diesem Kurs ihre Selbstwirksamkeit, werden selbstbewusst und starten durch positive Bewegungserlebnisse in eine mutig bewegte, starke Zukunft.
Ich möchte Kinder und Eltern dabei unterstützen, sich selbst zu vertrauen, auf sich selbst zu hören und eigene Grenzen zu setzen.
Körperliches Wohlbefinden im frühkindlichen Alter bewirkt, dass Kinder stark (erreicht durch Bewegung), widerstandsfähig (resilient) und selbstsicher in ihre Zukunft gehen!
Immer mittwochs von 11.00 – 12.00 Uhr Löwengruppe (12 – 36 Monate)
-bitte anmelden!
mit: Sonia Siwek, Selbstbehauptungs- und Resilienztrainerin (Stark auch ohne Muckis)

Yoga
Ein Kurs für jede, der Körper-Haltung, Körper-Wahrnehmung und Beweglichkeit verbessern und dazu innere Kraft und Ruhe aufbauen und entspannen möchte!
ab Montag, 6.2.2023, 8 x, 18.45 – 20.10 Uhr mit Shyan Siow, Yoga- und Pilateslehrerin

Geburtsvorbereitung für Fortgeschrittene
Dieser Kurs ist ein Angebot für Schwangere, die schon einmal ein Baby bekommen haben. An 4 Abenden werden die Übungen zur Geburtsarbeit und Entspannungsübungen aufgefrischt. Daneben ist Platz für individuelle Bedürfnisse und Erfahrungsaustausch.
Bei Bedarf findet ein zusätzlicher Abend mit Partner statt.
ab Dienstag, 7.2. – 28.2.2023, 4 x, 19.30 – 21.30 Uhr mit Marie-Luise Weiß, Hebamme.

Neu: Babybande -0 bis 12 Monate -
Sie lernen andere Eltern kennen und erste Spiele und Lieder für die Kleinsten. Die Eltern-Kind-Gruppe ist eine gute Möglichkeit sich in einem kleinen Rahmen Kontakte zu knüpfen und sich auszutauschen. Die Babys machen erste Erfahrungen mit Gleichaltrigen und vieles mehr…
ab Mittwoch, 8.2.2023, 6x, 9.45 bis 10.40 Uhr mit Sonia Siwek

Geburtsvorbereitung
Bei der AWO-Familienbildungsstätte werden die Geburtsvorbereitungskurse von Hebammen in kleinen Gruppen durchgeführt. Es gibt Informationen zu Fragen rund um Schwangerschaft, Geburt, Wochenbett und Stillzeit. Ein wichtiger Bestandteil sind Atmungs- und Körperwahrnehmungsübungen, sowie Entspannungsmöglichkeiten. (mit Partnerabend)
ab Dienstag, 21.2.2023 von 19 – 21 Uhr (7x) mit Susanne Dahlinger, Hebamme

Erste Hilfe am Kind
Es werden folgende Themen angesprochen und vermittelt wie man bei:
Schnittverletzungen, Vergiftungen, Verbrennungen, Verbrühungen und Krampf- oder Asthma-Anfällen handelt.
Ebenso werden lebensbedrohliche Symptome im Zusammenhang mit Kinderkrankheiten besprochen.
am Samstag, 4.3.2023 von 10.00 - 12.30 Uhr mit Karl-Heinz Schulz, Lehrrettungsassistent

Rückbildung mit Baby -ab der 10. Woche nach der Geburt-
Es werden Übungen für die Stärkung des Beckenbodens und für Bauch- und Rückenmuskulatur gemacht. Auch Entspannungsübungen sind wichtiger Kursinhalt. Darüber hinaus gibt es viele Informationen rund um das Thema Rückbildung und die Möglichkeit zum Erfahrungsaustausch.
ab Dienstag, 7.3., 10 x 60 Minuten von 12.30 – 13.30 Uhr bei Katharina Schymiczek, Hebamme

In eigener Sache:
Für Baby- und Kleinkinderkurse suchen wir dringend motivierte KursleiterInnen. Anfragen gerne telefonisch (04348-917311) oder per Mail an fbs@awo-ploen.de
Weitere Angebote und Workshops finden Sie unter www.awo-fbs.de

Mutter-/Vater-Kind-Kurberatung
Familie, Erziehung, Auswirkungen der Corona Pandemie, Stress am Arbeitsplatz, vielleicht auch Arbeitslosigkeit, finanzielle Probleme oder ein chronisch krankes Familienmitglied…der Alltag fordert Ihre ganze Kraft. Sie geben alles und haben kaum noch Zeit für sich.

Diese ständige Überforderung trägt auf Dauer zur Entwicklung von körperlichen, psychischen und psychosomatischen Krankheitsbildern bei, die den Familienalltag, den Beruf und das Leben stark beeinträchtigen können. Seit 2007 sind Mutter-Kind- sowie Vater-Kind-Kuren und Mütter-Kuren eine gesetzliche Pflichtleistung der Krankenkassen. Wird eine entsprechende Vorsorge oder Rehabilitation vom Arzt verordnet, muss die Kasse diese im Regelfall genehmigen.

Die AWO-Kurberatung unterstützt Sie
- bei der Wahl des für Sie geeigneten Kureinrichtung
- beim Antragsverfahren, bei den Finanzierungsmodalitäten
- ggf. beim Widerspruchsverfahren

Die AWO-Kurberatung bietet Beratung bei Fragen rund um die Kur:
- Was erwartet Sie bei einer Mutter/Vater-Kind-Kur?
- Was erwartet Ihre Kinder bei einer Mutter/Vater-Kind-Kur?
- Wie beantragen Sie eine Mütter-Kur?
- Gibt es Kuren nur für Schwangere Frauen?
- Was muss ich zuzahlen?
- Haben Sie einen Anspruch auf Freistellung und Lohnfortzahlung während einer Kurmaßnahme?
- Gibt es für Schulunterricht für die Kinder?
- Und vieles mehr.

Ansprechpartnerin und Termine:
Sandra Vetter, Dipl.-Sozialpädagogin
Schönberger Landstraße 67, Schönkirchen
Tel. 04348-917311
E-Mail: vetter@awo-ploen.de

Schleswig-Holstein gGmbH
Psychiatrische Dienste: 04348/9173-18
Schönberger Landstraße 67

Schleswig-Holstein gGmbH
Schwangerenberatung
Familien- und Schwangerschaftskonfliktberatung:
04348/9173-21
Bitte melden Sie sich vorab telefonisch, um einen Termin zu vereinbaren.
Telefonische Erreichbarkeit:
Montag bis Donnerstag: 10.00 – 12.00 Uhr
Mittwochs von 15.00 – 17.00 Uhr
Schönberger Landstr. 67

Landesverband Schleswig-Holstein e.V.
Kinderhaus Schönkirchen: 04348/1764
Kätnersredder 16/18

Landesverband Schleswig-Holstein e.V.
Quartiersmanagement Schönkirchen
Steinbergskamp 2

Pflege Schleswig-Holstein gGmbH Service- und Wohnzentrum Schönkirchen
Steinbergskamp 2
Verwaltung: 0431/2091-203
Kurzzeitpflege/Tagespflege
Mittagstisch Begegnungsstätte: 0431-2091-266
Anmeldung: Täglich bis 10.00 Uhr (AB)
eMail: servicecentrum-schoenkirchen@awo-sh.de
Verwaltung Pflegedienste: 0431/2091-103
Gemeindeschwestern Servicehaus:
0431/2091-105 (AB)
Gemeindeschwestern Außendienst:
0431/2091-104 (AB)
Handy: in dringenden Fällen: 0160/4707509
eMail: pflegedienste-probstei@awo-pflege-sh.de
www.awo-sh.de

„Café Memory“ öffnet wieder – allerdings nur mit Anmeldung
Hier die Termine für den Monat Januar 2023.
Montag der 06., 13., 20. und der 27. Februar 2023 von 15.00 bis 17.30 Uhr in der Begegnungsstätte im Steinbergskamp 2.

Das "Café Memory" ist eine anerkannte Betreuungsgruppe nach § 45 SGB XI. In der Zeit von 15.00- 17.00 Uhr (Bringe-/Abholzeit: ab 14.30 /bis 17.30 Uhr) findet in der AWO Begegnungsstätte (Steinbergskamp 2) ein niederschwelli-

ges Angebot zur Förderung von Gedächtnisleistungen nach dem ganzheitlichen Prinzip in einer gemütlichen Nachmittagsrunde statt.

Neue Besucher sind herzlich willkommen.

Telefonische Anmeldungen bitte bei Herr Kindinger unter 0431-2091101

Bei allen Veranstaltungen und Fahrten ist die Haftung von Seiten der AWO ausgeschlossen. Die Teilnahme an den Veranstaltungen und Fahrten geschieht auf eigenes Risiko und eigene Haftung. Bei Rücktritt ist für eine Ersatzperson zu sorgen. Ansonsten kann keine Rückerstattung erfolgen.

Montagebetrieb Haß GmbH

Fenster - Türen - Rollläden - Garagentore

04348-288 99 42

www.montagebetrieb-hass.de

Pahlblöken 22 • 24232 Schönkirchen.

www.fritsche-metall.de

Bauschlosserei

Mario Fritsche

staatl. gepr. Hochbautechniker

Wischhofstraße 1 - 3 Geb. 13
24148 Kiel
Tel : 0431/8888000
Fax : 0431/8888001

Für Ihre besonderen Wünsche habe ich stets ein offenes Ohr ...sprechen Sie mich an!

Unsere Leistung:

Vordächer - Trennwände
Terrassenüberdachung
Handläufe - Geländer
Treppen - Balkone
Zier & Sicherheitsgitter
Bauelemente

autodienst schwarz gmbh

04 31 - 20 38 19

Service & Innovation mit modernster Messtechnik

Schönkirchener Str. 109 **24149 KIEL**

AnschützEck

Anschützstraße 35, Schönkirchen

Ein Projekt der Gesellschaft für Soziale Hilfen in Norddeutschland (GSHN Plön) KJSH-Stiftung

Januar im Sozialraumprojekt AnschützEck Anschützstraße 11, Schönkirchen

Montag

Offenes Frühstück: Gruppe 1: 9.00 - 10.00 , Gruppe 2: 10.15 - 11.15,
Gemeinsamer Start in die Woche mit kleinem Frühstücksbuffet.
Mit Anmeldung unter 01796048324 (Silke Herrmann)
Näh- und Kreativtreff vom AnschützEck und der AWO:
Jeden 2. und 4. Montag im Monat: 15.00 - 17.00 Uhr
Anmeldung bei Nina Heidemann (AWO Familienzentrum)
Gemeinsam nähen, häkeln, stricken, Hardanger – viele Materialien und Nähmaschinen vorhanden.
AWO Kreisverband Plön e.V. : Tel: 04348 / 917334 Mobil: 0176 47667899

Dienstag

Zuversicht Selbsthilfegruppe für Betroffene mit seelischen Belastungen. Jeden Dienstag von 18.00-20.00 Uhr
Befindlichkeitsgespräche inklusive gemeinsamen Austausch, geführte Meditation sowie Atem- und Wahrnehmungsübungen
Kontakt: Ehrenamtler Rolf Derks Mobil: 0177 7057597 E-Mail: lebelu@posteo.de

Mittwoch

Jeden 3. Mittwoch eines Monats von 17:00 - 18:30 Uhr
Mit Evi Schumacher von „Saamei – beraten – schulen- pflegen“

"Gemeinsam auszeiten" - gemütliches Beisammensein mit Photo-Show, Austausch und Wanderimpressionen
Anmeldungen bei Evi Schumacher 0431-88997873 oder 0152 04352515

Donnerstag

Klöncafé:
14.00 - 16.00 Uhr
Kaffee, Kuchen, Klönen und eine Runde kniffeln
Derzeit nur mit vorheriger Anmeldung unter: 01796048324 (Silke Herrmann)

Freitag

Bewegungsgruppe für Senioren und Seniorinnen - Angebot von Saamei -
Start 10.00 Uhr - Informationen und Anmeldung bei Frau Schumacher (s.o.)

Nach Vereinbarung

Sozialberatung – Interessierte können einen individuellen Termin vereinbaren – auch telefonische Beratung ist möglich
Themen psychosozialer Gesundheit vertrauensvoll ansprechen – Lösungen finden und weiterführende Informationen erhalten. Kontakt: 01622383992 (Silke Meisel)

Bei Fragen oder Anregungen freuen wir uns auf Ihre Kontaktaufnahme:
Silke Meisel: Mobil: 01622383992; Mail: s.meisel@gshn-ploen.de

TSG Concordia Schönkirchen von 1911 e. V.

Vorankündigung Jahresversammlung

Die diesjährige **Jahresversammlung** findet am **24.03.2023 um 19.30 Uhr** im Vereinsheim der TSG Concordia Schönkirchen im Augustental statt. Die Tagesordnung wird in der Märzausgabe der Schönkirchener Nachrichten bekanntgegeben.

Die TSG sucht eine/n FSJler/in für 2023/24

Die TSG Concordia Schönkirchen bietet in Zusammenarbeit mit der Sportjugend Schleswig-Holstein (sjsh) jungen Menschen ab 18 Jahren die Möglichkeit, ein Freiwilliges Soziales Jahr (FSJ) zu absolvieren.
Daher sucht die TSG **zum 1. August 2023** eine(n) FSJler/in für 2023/24. Weitere Informationen (u.a. zum Aufgabengebiet) findet ihr auf unserer Homepage http://www.tsg1911.de/jobs.html.
Bei Fragen steht euch zudem unsere 1. Vorsitzende Gabriele Kruse unter 0151-555 87291 gerne zur Verfügung.

Die TSG sucht neuen Pächter für das „Friesenheim“

Wer hat Lust, unser Vereinsheim "Friesenheim" am Friesenplatz in Schönkirchen, Wolfgang-Hirth-Straße 2, zu führen? Es ist geeignet, Feiern selbständig zu veranstalten und vielen netten Leuten aus der TSG zu begegnen, die dort auf dem Platz Sport treiben und sich danach zu einem Treffen zusammenfinden.

Wer sich auf eine neue interessante Beschäftigung einlassen und mehr dazu erfahren möchte, kann sich gerne an mich wenden unter der Telefonnummer 0151-55587291.

Anhand unserer Internetseite www.tsg1911.de kann man sich zudem weitere Informationen rund um den Verein einholen und sich durch die dortigen Bilder erste Eindrücke verschaffen.

Gabriele Kruse
1. Vorsitzende

Alte Gilde Schönkirchen von 1560

Gildeversammlung 2023

Der Vorstand der Alten Gilde Schönkirchen von 1560 lädt alle Gildebrüder und -schwestern zur jährlichen Gildeversammlung ein, die am **Sonnabend, den 4. März 2023, um 20.00 Uhr im TSG-Sportheim, Augustental 29, Schönkirchen**, stattfindet.

Vor dem Einstieg in die Tagesordnung bringt die Wirtin unseres Tagungslokals, Astrid Lemburg, bereits um **18.30 Uhr** leckere **Schnitzel** auf den Tisch. Hierfür ist eine Anmeldung bis zum 27. Februar 2023 im TSG-Sportheim unter den Rufnummern 04348/10 89 oder 04348/86 48 erbeten; der Kostenbeitrag für das Essen beträgt pro Person € 10,00.

Ab 20.00 Uhr werden die Gildegeschäfte verhandelt. Folgende **Tagesordnung** ist vorgesehen:

1. Begrüßung und Feststellung der Beschlußfähigkeit,
2. Beschlußfassung über die Tagesordnung,
3. Genehmigung des Protokolls der Gildeversammlung 2022,
4. Jahresberichte 2022 und Aussprache:
    1. Bericht des 1. Ältermanns,
    2. Bericht der Kassenwartin,
    3. Bericht des Ältestenrats,
    4. Revisionsbericht,
5. Entlastung des Vorstandes,
6. Satzungsänderungen,
7. Festlegung der Umlage sowie des Schade- und Sterbegeldes,
8. Wahlen:
    1. Wahl des 2. Ältermannes (derzeit Torsten Radke),
    2. zwei Vorsteher der Achtmannschaft (turnusmäßig, derzeit Michael Schmidt und Henning Schütt),
    3. ein Revisor (turnusmäßiger Wechsel),
    4. Wahlen zum Ältestenrat (turnusmäßig, derzeit Jürgen H. Waldner und Harald Witt),
9. Besetzung Festausschuß,
10. Gildeveranstaltungen 2023,
11. Anträge,
12. Verschiedenes.

Anträge zum Tagesordnungspunkt 11 können nach § 10 Abs. 3 der Gildesatzung nur berücksichtigt werden, wenn diese mindestens eine Woche vor der Versammlung (Eingang spätestens mit Ablauf des 24. Februar 2023) schriftlich beim Vorstand eingereicht.

Die eingegangenen Anträge werden ebenso wie die Vorschläge zur Satzungsänderung auf unserer Internetseite www.alte-gilde-schönkirchen.de bekanntgemacht; sie können auch beim Gildeschreiber angefragt werden.
Interessenbekundungen und Vorschläge für die zu besetzenden Posten (Tagesordnungspunkte 8 und 9) können ebenfalls an den Vorstand geschickt oder in der Versammlung vorgetragen werden.

Flüchtlingshilfe Schönkirchen e.V.

Mitglied im Flüchtlingsrat Schleswig-Holstein e.V.

Liebe Leserinnen und Leser,

Unser Café steht **donnerstags nach wie vor** für Information und Begegnung, für Gespräche und Austausch offen: von **17-19 Uhr** im Hörn-Huus, Hörn 1, am Dorfteich.

Die individuelle Unterstützung für die Geflüchteten in unserem Ort steht weiter im Mittelpunkt unserer Tätigkeit. Neue **interessierte Ehrenamtliche** sind uns herzlich willkommen, sei es für Einzelnachhilfe, für eine Alltagsbegleitung oder um ab und an bei Transporten zu unterstützen. Bitte melden Sie sich über unser mobiles Telefon 0151 27508615.

In der **Fahrradwerkstatt** sorgen Geflüchtete und Unterstützer wie schon seit vielen Jahren gemeinsam für verkehrssichere Fahrräder. Aktuelle Öffnungszeiten im Februar erfragen Sie bitte unter Tel. 04348/91 37 63 (AB) (regulär dienstags von 15.00-17.30 Uhr an der Schule Augustental neben dem Eingang zur Ferdinand-Geest-Halle, außer bei winterlichen Temperaturen).

Dank großzügiger Spenden haben wir derzeit einen Vorrat an Fahrrädern, allerdings wenig Abstellmöglichkeiten dafür. Und da auch im Winter weniger Reparaturen und Räder nachgefragt werden, können wir weitere Fahrradspenden erst wieder zum 1. April annehmen.
Wir suchen laufend Unterstellmöglichkeit für gespendete Fahrräder.
Info: Eggert Büldt, Tel. 04348/91 37 63 (AB)

Nach wie vor sind Geldspenden notwendig für den Erhalt der Projekte und Angebote sowie für individuelle Notlagen! Wir bitten Sie auch weiterhin um Ihre Unterstützung!
Steuerlich abzugsfähige Geldspenden für die Unterstützungsarbeit, für Projekte und im Einzelfall für die Geflüchteten erbitten wir direkt auf das Konto
(IBAN) DE 27 5206 0410 0006 4611 74 bei der Evangelischen Bank, Kassel.
Spendenbescheinigungen werden bei Adressangabe auf Wunsch gerne ausgestellt.

Koordinierungskreis der „Flüchtlingshilfe Schönkirchen e.V."

Flüchtlingshilfe Schönkirchen e.V.
Tel. mobil: 0151-27508615,
fluechtlingshilfe-sk@mailbox.org

Elektro-Jeckstein Seit 1954
Der Fachbetrieb in Schönkirchen für Licht- und Haustechnik
Mühlenstraße 38 - 40 • 24232 Schönkirchen
Telefon 0 43 48 - 3 56 • Fax - 75 63 • www.elektro-jeckstein.de

KinderHilfswerk in Schönkirchen

Freudige Überraschung in Kindertagesstätten und Grundschule

Die ersten Geschenke sind verpackt

Die alljährliche Überraschung in zwei Kindertagesstätten blieb auch im Jahr 2022 nicht aus. Wir freuen uns, dass wir nach vorheriger Absprache mit der Leiterin bzw. dem Leiter von zwei KiTa's sowie den betreffenden Erziehungsberechtigten, die unserer Hilfe bedurften, wieder einige Kinder beschenken konnten. Liebevoll hatten die Mitglieder unseres Kuratoriums, Anne Potratz und Karin Rock die Geschenke verpackt und anonym den betreffenden Familien zukommen lassen. Die Freude bei den Kindern war groß und für unser Kuratorium die Bestätigung für eine dankbare Familienhilfe.

Mit einer weiteren Weihnachtsaktion haben wir die Grundschule unterstützt und die Anschaffung von einer Reihe von Ausleihspielen finanziert. Diese Spiele sollen maßgeblich dazu beitragen, dass Kinder sich mehr in Gruppen beschäftigen. Sie sind eine sehr lobenswerte Aktion aus der Lehrerschaft, das Miteinander zu fördern.

Das alles konnten wir nur durch die großartige Spendenbereitschaft vieler Mitbürger und Mitbürgerinnen auch im abgelaufenen Jahr leisten. Wir haben uns bereits in der Januar Ausgabe der Schönkirchner Nachrichten bei einigen von ihnen bedankt. Nach Redaktionsschluss der Ausgabe kamen weitere Spenden hinzu, die wir auf diesem Wege auch noch erwähnen möchten, die Gemeindewerke Schönkirchen mit dem Verkaufserlös auf dem Weihnachtsmarkt, Mathias Schnack, Achim Bagatsch sowie Annemarie und Dietger Koppe. Auch ihnen ein herzliches Dankeschön für die großzügige Unterstützung.

NOTDIENST
24226 Heikendorf, Korügen 14
Tel. 0431 / 243020 Fax 245124
www.glaserei-schulz.de
e-mail: info@glaserei-schulz.de
Parkplätze direkt vor der Tür.
GLASFACHBETRIEB
Reparatur-Schnelldienst
Spiegel und Glasplatten
Duschabtrennungen
Bildereinrahmungen
Alles aus Glas und Spiegel
glaserei schulz

Kultur- und Landschaftspflegeverein in der Gemeinde Schönkirchen e.V.

Liebe Schönkirchenerinnen,
liebe Schönkirchener,
inzwischen ist das neue Jahr schon wieder einen Monat alt. Der Vorstand des KLV Schönkirchen hofft, dass Sie gut und gesund ins neue Jahr gekommen sind! Vor dem Verein liegen aufregende Monate, gilt es doch, nach einem fantastischen Herbst mit tollen Konzerten und sehr gut besuchten Märkten, wieder ein anspruchsvolles Programm auf die Bühne zu bringen. Nach Jan Graf im Januar, setzt sich das im Februar mit drei hervorragenden Musikern fort; **MeyerDiedrichsenHansen** wollen am 17. Februar ab 19.00 Uhr für virtuose Klänge sorgen, Näheres entnehmen Sie bitte unserer web-site.

In der Mitte dieser Ausgabe der SK-N finden Sie die Übersicht unseres Programms für das Jahr 2023 ebenfalls – trennen Sie es heraus und pinnen Sie es an die Kühlschranktür. So haben Sie uns „immer im Blick".

In Atem hält uns allerdings die bevorstehende Reetdacheindeckung von drei Seiten des Hauses, wo es der Vorstandsspitze gelingen konnte, sowohl öffentliche Fördermittel des Landes Schleswig-Holstein und von der Stiftung Schleswig-Holsteinische Landschaft zu erhalten, aber auch die großzügigen Spenden von der Kieler Volksbank und der Gemeinde Schönkirchen den Verein in die Lage versetzten, seine erforderlichen Eigenmittel dazu beizusteuern. Insgesamt geht es um ein Volumen von 100 T €. Allen, die uns dabei unterstützt haben, von Politik über Bürgermeister, dem Amt Schrevenborn und öffentlichen Institutionen, gilt unser herzlichster Dank. Mit der vierten Reetdachseite dürften wir noch ca. 7-8 Jahr „Ruhe haben", sodass wir gutbedeckt in die nächsten Jahre gehen. Los geht es, wenn das Wetter mitspielt, Anfang März.
Die laufenden Aufwendungen müssen wir weiterhin durch unsere Veranstaltungen, die gutgemeinten Spenden und unsere Mitglieder mit ihren Mitgliedsbeiträgen aufbringen. All denen gilt unser Dank, weil es sonst nicht gelingen könnte, dass schöne, unter Denkmalschutz stehende Haus am Leben zu erhalten. Viele Stunden ehrenamtlicher Arbeit sind hierfür ebenfalls von Nöten, womit ich mich auch bei allen Vorstandsmitgliedern und BeisitzerInnen bedanken möchte. Ohne ihr Engagement und die vielen „helfenden Hände" könnte dieses Projekt nicht fortgeführt werden. Hier fehlt uns auch ganz dringlich der Nachwuchs. Gerne möchten wir mit allen und mit Ihnen, den Lesern der Schönkirchener Nachrichten, 2024 das **40-ig-jährige Bestehen** des Kultur- und Landschaftspflegevereins in der Gemeinde Schönkirchen e.V. feiern.
Wir freuen uns auf Ihren Besuch und grüßen Sie herzlichst.

Für das gesamte Team des Schmidt-Hauses
Hauke Witt
1. Vorsitzender des KLV

Besuchen Sie auch unsere Web-Seite:
www.schmidthaus-schoenkirchen.de

PARTYSERVICE
BOHM-LADEHOF
Hof Schönhorst 7 · 24232 Schönkirchen
Telefon (0 43 48) 79 68 · Fax 76 08

Wir empfehlen für kleine und große Gesellschaften:

- komplette Menüs nach Ihren Wünschen zusammengestellt und zubereitet
  – Suppen
  – Wild-, Fisch- und Fleischgerichte
  – Vegetarische Gerichte
  – Desserts
- kalte Buffets / Platten
- kalt-warme Buffets
- hausgemachte Kuchen und Torten für Ihre Kaffeegäste

Wir liefern ab 6 Personen.

LandFrauenVerein Schönkirchen und Umgebung e.V.

Anka Wolff, 1. Vors.
Trenntrader Weg 26 a, 24149 Kiel
Tel.: 0431/203535
E-Mail: ankawolff40@gmail.com

Am **Mittwoch, 22. Februar 2023 um 15.00 Uhr** findet die diesjährige Mitgliederversammlung des LandFrauenVereins Schönkirchen und Umgebung in Arp´s Gasthof in Flüggendorf statt.

Alle Mitglieder sind herzlich dazu eingeladen.

Tagesordnung:

1. Eröffnung, Begrüßung und Feststellung der form- und fristgerechten Einladung, sowie Feststellung der Beschlussfähigkeit.
2. Genehmigung der Tagesordnung.
3. Genehmigung des Protokolls der Mitgliederversammlung vom 08.06.2022 (liegt zur Einsichtnahme am Eingang aus).
4. Ehrung der Verstorbenen.
5. Jahresrückblick 2022
6. Kassenbericht und Kassenprüfungsbericht.
7. Aussprache über den Kassenbericht und Entlastung des Vorstandes.
8. Wahl einer Kassenprüferin.
9. Vorstellung der Veranstaltungen und Reisen im Jahr 2023.
10. Verschiedenes.
11. Ankündigungen.

Vorschläge und Anträge zur Tagesordnung bitte bis zum 15.02.2023 einreichen.

Im Anschluss an die Mitgliederversammlung wird uns Frau Wacks über die Wichtigkeit der sogenannten "Notfallsdose“ informieren.
Anmeldungen zur Mitgliederversammlung bitte am 15.02.2023 bei Bettina Wiese, Tel. 04348/8209 oder E-Mail: bettina-wiese-@web.de
(www.landfrauen-schoenkirchen.de)

SOVD

Ortsverband Schönkirchen
Almut Berneike, Vorsitzende
Telefon 04348-9132106
Postanschrift:
Torsten Baß, Landweg 8c, 24149 Kiel
Email: schoenkirchen@sovd-kv-ploen.de
www.sovd-kv-ploen.de/ov_schoenkirchen.html

Frühstück

Am **Freitag, den 10. Februar 2023** von 09.00 Uhr bis 11.00 Uhr bieten wir wieder den Frühstückstreff im TSG- Sportheim Augustental 29 an.
Folgende Voraussetzungen müssen für eine Teilnahme erfüllt sein:
Zahlungspflichtige Anmeldung bei Frau Lemburg bis **Dienstag, 7. Februar 2023** unter der Telefonnr.: 04348-8648 (gilt nur für An-/Abmeldungen zum Frühstück). Bitte geben Sie Ihre Telefonnr. deutlich auf dem Anrufbeantworter an. Sollte Frau Lemburg nicht anwesend sein, ruft sie zur Aufnahme weiterer Daten zurück.

Für die Teilnahme am Frühstück beachten Sie bitte die aktuelle Landesverordnung.
Die Kosten betragen für Mitglieder des SoVD Schönkirchen € 3,50 und für Nichtmitglieder/Begleitpersonen € 7,00.

Vorstandssitzung am Mi, 8.2.2023
19.30 Uhr im TSG Sportheim
Gäste sind uns herzlich willkommen!

Jahreshauptversammlung:
Samstag, 11.3.2023 15 Uhr
TSG Sportheim
Bitte gern schon notieren, die Einladungen folgen selbstverständlich noch.

Tipp: Der AWO Kreisverband Plön bietet **ab 23.01.2023 Montag, 15.30-16.30 Uhr Stuhlyoga** in der Familienbildungsstätte an. Im vergangenen Jahr musste unsere Probestunde ja leider ausfallen, Interessierte weisen wir daher ausdrücklich auf dieses Angebot hin: Rückfragen: Familienzentrum Schrevenborn, 04348 917334, Schönberger Landstr. 67

Wir gratulieren allen Geburtstagskindern im Februar und wünschen ihnen ein gesundes und fröhliches neues Lebensjahr!

Bereit für **neue Wege?**

Wir unterstützen Sie beim Verkauf Ihrer Immobilie.
Unser Makler-Team mit langjähriger Branchenexpertise steht Ihnen gerne zur Verfügung – damit Sie Ihre Träume verwirklichen können.

Immobilien Duo

Tina Lamb & Hauke Finck

Bahnhofstraße 52 . 24217 Schönberg
T 04344 40 59 170 . info@immobilienduo.de
www.immobilienduo.de

TSC Rot-Gold Schönkirchen e.V.
Augustental 29
24232 Schönkirchen
www.tanzen-in-schoenkirchen.de

Tanzen in Schönkirchen, Kiel u. Umgebung

Neue Angebote
Im neuen Jahr starten wir wieder mit zwei Kursen für Jugendliche und Erwachsene. Beide Kurse beginnen am 6. Februar 2023 und umfasst insgesamt 8 Abende.

Kurs für Anfänger und Paare mit geringen Vorkenntnissen
Er findet in der Zeit von 20:30 bis 21:30 Uhr und kostet für Nicht-Vereinsmitglieder 50 Euro pro Person.

Jugendtanzkurs
Der Kurs findet in der Zeit von 19:00 bis 20:30 Uhr statt und kostet für Nicht-Vereinsmitglieder 40 Euro pro Person.
Anmeldungen unter sjensen@tanzen-in-schoenkirchen.de
Beide Kurse finden in der Schulaula, Augustental 29 in Schönkirchen statt

Zur Erinnerung
Jahreshauptversammlung am 26. Februar um 15 Uhr.
Jugendvollversammlung am 22. Februar um 16:30 Uhr.
Die Einladungen zu beiden Versammlungen befinden sich in der letzten Ausgabe der Schönkirchner Nachrichten und auf der Homepage www.tanzen-in-schoenkirchen.de

Save the date
Tanz in den Mai – 30. April – 19 Uhr – Tanzsporthalle

Latino Fitness
Latino Fitness ist ein Fitnessprogramm, das Elemente aus dem lateinamerikanischen Tanz, mitreißende Musik und eine motivierende Gruppenatmosphäre miteinander vereint. Das Training macht jede Menge Spaß und ist zusätzlich noch sehr effektiv. Neben dem Spaßfaktor und verbrannter Kalorien bietet Latino Fitness ein effektives Training, um vor allem die Ausdauer zu verbessern. Durch die kontinuierliche Bewegung steigt der Puls, das Herz muss arbeiten und wird gestärkt.

Jazz und Modern Dance
Jazz und Modern Dance (JMD) ist eine junge Tanzsportart, die sich durch Kunst und Sport auf der Tanzfläche ausdrückt. Der Tanzstil hat eine Entwicklung von mehreren Jahrzehnten durchgemacht. Der Jazz Dance beinhaltet Elemente aus afrikanischen, europäischen und amerikanischen Tanzstilen. Vor allem den USA hat er sich in der Auseinandersetzung und Verbindung von weißem und schwarzem Tanz entwickelt.

Beide neuen Gruppen werden von unserer neuen Trainerin Anna Maria Wulff unterrichtet. Anna besitzt eine umfangreiche tänzerische Ausbildung, die sich vom klassischen lateinamerikanischen Tanz bis Zumba erstreckt.

Jazz und Modern Dance von 17:30 bis 18:30 Uhr.
Latino Fitness von 18:30 bis 19:30 Uhr.
Für beide Gruppen sind keine tänzerischen Vorkenntnisse notwendig.
Weitere Infos befinden sich auf der Homepage www.tanzen-in-schoenkirchen.de.

Ev. Kirchengemeinde Schönkirchen

Ev.-Luth. Kirchengemeinde Schönkirchen
Kirchenbüro Schönkirchen

Britta Hüttmann
Gemeindehaus (PSH),
Blomeweg 2 04348/327
Email: info@kirche-schoenkirchen.de
Internet: www.kirche-schoenkirchen.de

Öffnungszeiten des Kirchenbüros
Dienstag, Freitag: 10-12 Uhr
Donnerstag: 16-18 Uhr
Montag und Mittwoch geschlossen

Friedhofsverwaltung
Herr Schlüter 0431/2402540
soenke.schlueter@kirche-schoenkirchen.de

Pastorin und Pastoren
Pastor Martin Anderson 0431/23865
(Vorsitzender des Kirchengemeinderates)
pastor.anderson@kirche-schoenkirchen.de

Pastor Niels-Peter Mahler 0431/2605786
pastor.mahler@kirche-schoenkirchen.de

Pastorin Elvira Schlott 0431/202575
pastorin.schlott@kirche-schoenkirchen.de

Pastorin Anke Stolte-Edel 0173 - 2431175
– Vertretungspastorin –
anke@stolte-edel.de

Pastor Jörg M. Suhr
zurzeit nicht im Dienst. Bitte wenden Sie sich an das Kirchenbüro.

Telefonseelsorge: 0800 111 0 111 oder 0800 111 0 222

Annemarie Potratz 04348/7312
(stellv. Vorsitzende des Kirchengemeinderates)
anne.potratz@t-online.de

Küsterin
Petra Radke 0157/34684555 v. Mi-So
petra.radke@kirche-schoenkirchen.de

Kirchenkindergärten
Ev. Kindergarten Schönkirchen:
„Die Kirchenmäuse“ 04348/7270
ev.kita-schoenkirchen@altholstein.de

Ev. Kindergarten Mönkeberg:
Die „Regenbogenfische“ 0431/2400530
ev.kita-moenkeberg@altholstein.de

Förderverein Marienkirche Schönkirchen e.V.
www.foerderverein-marienkirche-schoenkirchen.de
Ansprechpartner: Herr Axel Schroeter
(1. Vorsitzender) Schönkirchen 04348/7459

Freunde der Kirchenmusik Förderverein im Kirchspiel Schönkirchen e.V.
www.kirchenmusik-in-schoenkirchen.de
Ansprechpartnerin: Frau Charlotte Howaldt
Email: charlotte.howaldt@gmail.com

Mit dem QR-Code zur Internetseite www.kirche-schoenkirchen.de

Unsere Gottesdienste im Februar:

Gottesdienste und Informationen können Sie ebenfalls unserer Homepage: www.kirche-schoenkirchen.de entnehmen.

	Schönkirchen/Winterkirche Pastor-Sievers-Haus, Blomeweg 2 **9.30 Uhr**		**Mönkeberg** **11.00 Uhr mit TelGD**
05.02.2023	mit Abendmahl Pastor Anderson		mit Abendmahl/Posaunenchor Pastor Anderson
12.02.2023	Pastorin Stolte-Edel		Pastorin Stolte-Edel
19.02.2023	Pastorin Schlott		Pastorin Schlott
22.02.2023	siehe Mönkeberg	**18:00 Uhr**	Passionsandacht
26.02.2023	Pastor Anderson		Pastor Anderson
01.03.2023	siehe Mönkeberg	**18:00 Uhr**	Passionsandacht
03.03.2023	siehe Mönkeberg	**16:00 Uhr**	WGT-Gottesdienst mit dem WGT-Team
05.03.2023	mit Abendmahl Pastorin Witte		mit Abendmahl Pastorin Witte

Ggf. Änderungen aufgrund von aktuellen Situationen behalten wir uns vor.

Einwahl in den Telefongottesdienst
Sie wählen die Nummer 022165048856, dann werden Sie aufgefordert, den Teilnehmer-PIN einzugeben: 093624. Und dann können Sie dem Gottesdienst zuhören oder vielleicht auch mitsingen, als wenn Sie in unserer kleinen Kirche in Mönkeberg sitzen.

Passionsandachten 2023
Herzliche Einladung zu den diesjährigen Passionsandachten mit Kreuzwegbildern des katholischen Priesters und Künstlers von Sieger Köder (*1925 – †2015) werden dabei thematisch im Mittelpunkt stehen.

Die Andachten sind immer mittwochs um 18.00 Uhr in der Gemeindehauskirche in Mönkeberg.
Wir beginnen am Aschermittwoch, dem 22.2.2023.

Pastor M. Anderson und
Pastorin Anke Stolte-Edel

Herzliche Einladung zum WGT 2023
„Glaube bewegt“
Das WGT-Team lädt Sie herzlich am **Freitag,**

den 03. März, zum **WGT-Gottesdienst** um **16.00 Uhr** im **Ev. Gemeindehaus Mönkeberg** ein.
Wir wollen gemeinsam den WGT feiern, etwas über das Land Taiwan erfahren, Singen und Beten und kulinarische Spezialitäten zu uns nehmen.
Sind Sie dabei?....Wir freuen uns auf Sie!

Ihr *WGT-Team*

Wer zum Gottesdienst einen Fahrdienst benötigt, melde sich bitte bis Freitagvormittag im Kirchenbüro Schönkirchen Tel. (04348) 327.

Seniorenandachten

Steinbergskamp 03.02.2022 9.30 Uhr
Pastorin Schlott

Haus Mönkeberg 03.02.2022 10.30 Uhr
Pastorin Schlott

Mitteilungen des Kirchengemeinderates

Kirchengemeinderatssitzung
In einem feierlichen Einführungsgottesdienst am 08.01.2023 wurde der neue Kirchengemeinderat eingeführt. Die ehemaligen KGR-Mitglieder Kerstin Dethlefsen und Frank Ullrich wurden verabschiedet. Ein großer Dank gilt den beiden für ihre ehrenamtliche Tätigkeit in der letzten Legislaturperiode. Der Kirchengemeinderat wünscht ihnen alles Gute und Gottes Segen. Die neue Organistin Frau Karpova wurde vorgestellt. Ein anschließender Sektempfang rundete die Feierlichkeiten ab. Anschließend wählte der neue Kirchengemeinderat in seiner konstituierenden Sitzung den KGR-Vorstand. Pastor Anderson und KGR Potratz wurden in Ihren Ämtern KGR-Vorsitzender und stellv. KGR-Vorsitzende bestätigt.

Die nächste Kirchengemeinderatssitzung findet am Mittwoch, den 25.01.2023, um 19.00 Uhr im Ev. Gemeindezentrum Anschütz/Oppendorf, 24232 Schönkirchen statt. Die Tagesordnung kann 5 Tage vorher im Kirchenbüro eingesehen werden.

Neue Organistin

Violetta Karpova wurde 1994 in Sankt-Petersburg geboren und spielt seit Kindesalter Klavier, wobei sie eine besondere Affinität zur Improvisation und zum eigenen Komponieren zeigte. Mit 15 Jahren erhielt sie ihren ersten Privatunterricht im Orgelspiel. Dieses waren die Grundlagen dafür, dass sie bereits mit 16 Jahren zum Bachelorstudium mit den Hauptfächern Orgel, Cembalo und Glockenspiel zugelassen wurde. In Sankt-Petersburg praktizierte sie auch liturgisches Orgelspiel, indem Sie drei Jahre lang nebenamtliche Kirchenmusikerin an einer Evangelischen Kirche war. Nach dem erfolgreichen Abschluss ihres Bacherlorstudiums in Sankt-Petersburg im Jahr 2015 zog sie 2016 nach Deutschland, wo sie eine technische Ausbildung angefangen hat. Parallel dazu besetzte sie zwei nebenamtliche Stellen als Organistin an zwei katholischen Kirchenkreisen. Darüber hinaus ist Frau Karpova auch als Musikpädagogin tätig und arbeitet bei Orgelrenovierungen mit

Beschlossene Maßnahmen zur Energieeinsparung in den kirchlichen Gemeindehäusern und der Marienkirche
Der Kirchengemeinderat hat folgende Maßnahmen zur Energieeinsparung beschlossen:
Die Raumtemperatur in der Marienkirche wird vom 01.01.2023 bis zum 01.04.2023 auf 8 Grad abgesenkt. Die sonntäglichen Gottesdienste finden in dieser Zeit als Winterkirche im Pastor-Sievers-Haus statt. Die Amtshandlungen finden ebenfalls im Pastor-Sievers-Haus statt. Für Amtshandlungen kann auf Wunsch die Kirche genutzt werden, sie wird aber nicht höher beheizt.
Die Offene Kirche bleibt bestehen.

...die Kirche ist offen !!!
Seit Oktober ist die Marienkirche wochentags **Dienstag-Freitag von 10-16 Uhr** geöffnet. Hierzu wird der Seiteneingang, die sogenannte Pastorentür geöffnet.
Kommen Sie gern und besuchen Sie unsere Kirche für ein kurzes Verweilen, eine stille Andacht oder ein Gebet

Taufsonntag und Tauftage
Generationen schon sind in unserer Marienkirche getauft worden. Wenn Sie sich in diese Tradition hineinstellen möchten und Ihr Kind bei uns taufen wollen, sind Sie herzlich an unseren Taufsonntagen (2. Sonntag im Monat im GD in Schönkirchen und 4. Sonntag im Monat nach dem GD in Mönkeberg) und Tauftagen willkommen! Informationen erhalten Sie bei den Pastores und im Kirchenbüro.

Danke Spenden 2022
Die Kirchengemeinde Schönkirchen bedankt sich herzlich bei allen Spendern für die Spenden im Jahr 2022. Mit Ihren Spenden unterstützen Sie uns, unsere vielfältigen Angebote und Aktivitäten aufrecht zu erhalten. Das ist ein ganz wichtiger Beitrag für unsere Gemeinde. Herzlichen Dank dafür.

Johanniter backen für Musiker
Spendenübergabe der Erlöse des Weihnachtsmarktverkaufs an den musikalischen Leiter des Posaunenchor Schönkirchen
Mönkeberg - Die Klänge des Schönkirchener Posaunenchores bei dem Auftakt des lebendigen Adventskalenders im Haus Mönkeberg haben alle Zuhörenden tief beeindruckt. So

sehr, dass die Einrichtungsleitung Jennifer Niemietz und die neue Leitung des Begleitenden und Sozialen Dienst Simone Marten zu Gunsten des Posaunenchors beim Mönkeberger Weihnachtsmarkt um die Wette gebacken haben.
Zusätzlich floss auch der Erlös vom Verkauf von wärmendem Punsch in die Spendenkassen. Der Posaunenchor kann sich nun bei der Spendenübergabe am 21. Dezember über die großartige Spendensumme in Höhe von **655,97 EUR** freuen.

Erweiterung der Abendmahlausstattung für das Ev. Gemeindehaus Mönkeberg.
Wir bedanken uns herzlich für die Sachspende von 24 Einzelkelchen und einem Tablett bei Ehepaar Kohls, Mönkeberg. Die Einzelkelche wurden beim *Festgottesdienst Einführung des neuen KGR* am 08.01. in Mönkeberg eingeführt.

Unter Gottes Segen
Taufen, Hochzeiten, Beerdigungen

Mit Gebet und Segen bestattet wurden

Sigrid Redeker	78 Jahre
Dora Theede	80 Jahre
Joachim Woltersdorf	87 Jahre
Lieselotte Kraus	90 Jahre
Friedrich Gutau	91 Jahre
Anita Krey	91 Jahre
Marianne Schmidt	92 Jahre
Ulrich Domaschk	93 Jahre
Frida Stallmann	97 Jahre

Nachrichten aus der Region 7

Mit der Paul-Gerhardt-Gemeinde in die Theater-Saison 2022 /2023

Wir laden Sie wieder zu den folgenden Theater- und Opernveranstaltungen ein:

Donnerstag, 02.02.2023 20.00 Uhr
De goldene Anker
(Niederdeutsche Bühne)

Mittwoch, 15.02.2023 20.00 Uhr
Kleiner Mann, was nun?
(Schauspielhaus)

Sonntag, 26.03.2023 16.00 Uhr
Der Zauberer von Oz Musical
Opernhaus

Mittwoch, 29.03.2023 20.00 Uhr
Ruhe, hier stirbt Lothar!

Donnerstag, 11.05.2023 20.00 Uhr
Fisch för Veer

Mittwoch, 14.06.2023 20.00 Uhr
Diener zweier Herren

Wir erhalten für alle Veranstaltungen **ermäßigte Karten** über die Volksbühne Kiel e.V.! Bitte lassen Sie sich jeweils spätestens **4 Wochen vor der Veranstaltung** Karten reservieren!

Reservierungen bitte über unser Gemeindebüro, Tel. 20 36 74

Unsere Kreise im Pfarrbezirk 1: Schönkirchen, Schönhorst, Flüggendorf, Tökendorf

Es war einmal....ein schöner Nachmittag in Tökendorf.

Die kirchliche Seniorengruppe saß bei Kaffee und leckeren Torten beieinander als plötzlich die Tür aufging...und drei Damen das Feuerwehrgerätehaus, in dem die Senioren saßen, betraten. Die Wischer Sabbeltanten. Ihre Döntjes haben den Senioren und Seniorinnen den Nachmittag sehr bereichert, es wurde viel gelacht.

Es war ein schöner Auftakt für das Jahr 2023. …na,…Lust bekommen?– dann gerne bei Frau Brandt melden und einfach zum nächsten Treffen dazu kommen.

Mittwoch, 01.03.2023! 17:00 Uhr!
Seniorenclub Tökendorf
Team „Gründungsfest“
Feuerwehrgerätehaus Tökendorf
Anmeldung bei Frau Brandt,
Tel 04348 – 9195918

Im Februar sind wir mit dem Pastorenschnack auf Ausfahrt zum Grünkohlessen.

Noch eine Ausfahrt in der dunklen Jahreszeit, ihr Lieben!
Am 23. Februar 2023!!
Der dampfende Grünkohl steht in Giekau für uns bereit!

Los geht es wie immer um 10:20 Uhr ab Tökendorf, 10:30 Uhr Dorfteich Schönkirchen, danach Haltestelle, Kätnersredder, Steinbergskamp und Oppendorf, 10:45 Uhr in Flüggendorf

Anmeldungen bitte bei Ulla Krumbeck bis spätestens 10.02. unter 04348 – 1401

Unsere Kreise im Pfarrbezierk Anschütz/Oppendorf

Gruppe für Menschen mit Behinderung:
Auskünfte erteilt Frau Christiane Vollbrecht, Tel 0173 – 8059610.

Seniorinnen und Senioren
Im immer noch kalten Monat Februar entfällt unser Kreis.
Wenden Sie sich bei Fragen gerne an Pastorin Schlott.

Frauenfrühstück
Wir laden herzlich ein zum Frauenfrühstück am

Dienstag, 07.02.2023. um 10 Uhr, im Gemeindezentrum Fliedergarten in Oppendorf.
Es kostet 6,00 €.

Bei Interesse bitte bis zum 02.02.2023 anmelden im Kirchenbüro der Kirchengemeinde Schönkirchen (04348 327).

Herzlich willkommen sagt
das Vorbereitungsteam

Kirchenmusik

Posaunenchor
Neue Mitglieder sind herzlich willkommen!
Posaunenchorprobe dienstags 18:30 bis 20:00 Uhr,
Anfangsunterricht nach Vereinbarung
Nähere Auskunft erteilt Gerald Kühn
Tel.: 04348 1246,

Kantorei der Kirchengemeinde Schönkirchen
Leitung: Heino Pietschmann,
Tel.: 0431/2007499,
E-Mail: kirche-schoenkirchen@heino-pietschmann.de

Blockflötenensemble „Marien en bloc“
Leitung und Auskunft:
Kreismusikschule Plön – Frau Alexandra Hoppe – E-Mail: hoppe-lutterbek@outlook.de

Blockflötenunterricht für Kinder und Jugendliche und musikalische Frühförderung
Infos und Anmeldungen bei
Heino Pietschmann, Tel.: 0431/2007499,
E-Mail: kirche-schoenkirchen@heino-pietschmann.de

Kinderchor und Jugendchor in der Kirchengemeinde
Nähere Informationen erteilt
Kinderchor/Jugendchorleiterin Mihyun Bae
E-Mail: mihyunbae@gmx.de

B.

Am Dienstag, 14. Februar ist Valentinstag

Wir machen aus Blumen
das passende Geschenk
für Ihren
Lieblingsmenschen!

Wir haben ein breites Sortiment an Pflanzen für drinnen und draußen und fertigen floristische Arbeiten für jeden Anlass!

Mo. - Fr. 8.00 - 18.00, Sa. 8.00 - 13.00 Uhr P direkt am Haus

Notfallbereitschaft

Die Notrufnummer für den Ärztlichen Notdienst ist bundeseinheitlich **116117**.
Handelt es sich jedoch um eine lebensbedrohliche Situation, sollte sofort der Rettungsdienst über die **Notruf-Nr. 112** angefordert werden.

Der Bereitschaftsdienst gilt wochentags von 18:00 bis 6.30 Uhr am darauf folgenden Tag.
Mittwochs von 13:00 Uhr bis donnerstags 6.30 Uhr. An Wochenenden von Freitag 18:00 Uhr bis Montag 6.30 Uhr.

Zahnärztlicher Notdienst an Wochenenden und Feiertagen
Den zahnärztlichen Notdienst an Wochenenden und Feiertagen erfahren Sie unter der Rufnummer **04342/ 4142. www.notdienst-ploen.de** Praxisbereitschaft am Sonnabend und Sonntag jeweils von 10 - 12 Uhr.

Apotheken-Notdienst

Die Notdienstapotheken sind von morgens 8:00 Uhr bis zum nächsten Morgen 8:00 Uhr **in dringenden Fällen für Sie dienstbereit.** Die nächstliegende Notdienstapotheke können Sie unter der Telefon-Nummer **0800 / 0022833** erfahren.

Außerdem gibt es in jeder Apotheke einen Notdienstaushang.

Auch im Internet unter: www.aksh-notdienst.de erfahren Sie, welche Apotheke in Ihrer Nähe Notdienst hat.

Dienstleistungsservice Schönkirchen
Haushaltsauflösungen & Entrümpelungen
Privat und Gewerblich
Rufen sie uns an
wir machen ihnen unverbindlich ein Angebot
Tel. Nr. 04348 9146172 Mobil 0157 70570451

Amt Schrevenborn

Email:
info@amt-schrevenborn.de
Email der Mitarbeiter:
Vorname.Nachname@Amt-Schrevenborn.de
Internet:
www.amt-schrevenborn.de
Dorfplatz 2, 24226 Heikendorf

Telefonanschlüsse

Zentrale (Fax 600)
0431 / 2409-0

Amtsdirektorin über Leitungsassistenz/Sekretariat
Juliane Bohrer 901/902

Leitungsassistenz / Sekretariat
Anja Kock 901
Alexandra von Elm 902

Gleichstellungsbeauftragte
Stefanie Ulbrich 143

Stab. 1
Öffentlichkeitsarbeit, Tourismus, Fördermittel
Kristin Reischke 140
Christoph Kuhl 141
Mareike Gosch 142
Lars Stoltenberg 144

Büroleitender Beamter
Thomas Kussin 100

Stab. 2
Bauliche Entwicklung
Anja Böttcher 321
Jens Hamann 322
Johanna Fleige 320
Melanie Rimatzki 326

Haupt- und Ordnungsamt
Thomas Kussin 100

Personal
Martina Meyer 110
Inga Kühn 111
Veronika Engler 114
Charis Meyer 115
Dörte Brillat 116
Marion Siebelt-Preißler (Infothek)
Heike Goy (Infothek) 113
Benjamin Broese-Talleur (Hausmeister) 680

Ordnungswesen
Sylvia Witt 400
Doris Grabowski (Standes- und Ordnungsamt) 130
Angela Kleefeld (Standesamt) 131
Jan Plagmann (Ordnungsamt) 120
Marion Moritz (Ordnungsamt) 121
Thorsten Witt (Einwohnermeldeamt) 122
Sea Wenzkus (Einwohnermeldeamt) 123

Organisation / Recht
Andrea Hingst 325
Jan-Eric Krajewski 327

Informationstechnik
Ole Hauptmann 230
Ralf Goertz 231
Dominik Peschel 232
Bastian Bauer 0172-2833276
Folke Petersen 0173-1713976

Amt für Hoch- / Tiefbau und Liegenschaften
Malte Hennings 300

Liegenschaften
Selina Dröse 310
Vivien Thoß 311
Corinna Groth 313

Hochbau / Tiefbau
Jörn Reimers 330
Michael Spitz 331
Manfred Madroch 332

Amtsbetriebshof / Grünflächen
Harald Rutz 350
Martina Steckel 351
Maren Kraus (Friedhof) 312
Stützpunkt Heikendorf 2379977
Stützpunkt Schönkirchen 04348-913983

Hochbauprojekte
Mirco Schablack 323
Nora Baltzer 324

Amt für Finanzen
Torben Scharbow 200

Finanzplanung / Abgaben
Daniel Christiansen 213
Monika Howaldt 210
Sarah Erben 216
Sven Moeller 212
Heike Jeromin 215

Finanzbuchhaltung
Rebecca Jonsson 220
Corinna Reichel 221
Susanne Mitransky 222
Verena Sapia 224

Controlling
Niels Tönder 214
Hellen Losch 211

Sozialamt
Petra Bertig 410

Sozialwesen
NN 417
Mira Kühn 411
Sina Kupzig 419
Niels Kochanowski 418
Sabrina Wenzkus 420
Lena Gräf 423
Larissa Lutz 424
Sandra Spengler 415
Yvonne Vomm 412

Schule / Kultur
Jessica Klinger 422
Inga Voß 421
Maike Schaarschmidt 413
Claudia Lamp 414
Vanessa Kahl 416
Vera Biernatzki 26096040
Jennifer Roner (FÖZ) 04348-916610

Gemeinde Heikendorf
Internet: www.heikendorf.de

Bürgermeister Heikendorf
Tade Peetz 910

Ortsentwicklung Heikendorf
Kathleen Weiß 911

Gemeindebücherei Heikendorf
Inken Micheel 59675061
buecherei.heikendorf@kielnet.net

Sozialstation Heikendorf
Marion Marx 0431/23988275
info@sozialstation-heikendorf.de

Gemeindebüro Schönkirchen
Mühlenstraße 48,
24232 Schönkirchen
Internet: www.schoenkirchen.de
Gemeindebüro (Fax 640)
04348 / 709-0

Bürgermeister Schönkirchen
Gerd Radisch 940

Verwaltung
Sylvia Witt 400
Maire Bandow 401
Kirsten Kröger 402
Maren Scheffler 403
Sven Sönnichsen (Ordnungsamt) 404
Svenja Petersen (Ordnungsamt) 404

Gemeindebücherei Schönkirchen
Eva Irion 9192969
bibliothek@buecherei-schoenkirchen.de

Gemeindebüro Mönkeberg
Dorfstraße 1, 24248 Mönkeberg
Internet: www.moenkeberg.de
Gemeindebüro (Fax 650)
0431 / 23972-0

Bürgermeisterin Mönkeberg
Hildegard Mersmann 950

Verwaltung
Susanne Schmidt 500
NN 501
Ute Martensen 502
Christine Storm 503
Thorsten Rathjen 0172-4081086

Amtsarchiv
Brigitte Hatke-Beck 504

MALEREIBETRIEB
Rolf KLÜVER

Wir streichen Ihre Langeweile

Rolf Klüver
Mönkeberger Weg 14
24232 Schönkirchen

Telefon: + 49 4348 7290
Mobil: + 49 172 4222 315

Ausführung sämtlicher
Maler- und Tapezierarbeiten
Fassadengestaltung • Wärmedämmung

Klüver & Kohberg GmbH
Bau- und Möbeltischlerei

Heinrich-Wöhlk-Str. 17 • 24232 Schönkirchen
www.tischlerei-schönkirchen.de
Tel. (04348) 91 92 50

- Möbelbau
- Reparaturen
- Innenausbau

Immobilien-Verkauf
kann so einfach sein

OstseeMakler

Gutschein
für eine kostenlose
Immobilienbewertung

Laboe, Schwanenweg 34

www.ostseemakler.de
T (04343) 49 48 - 0

Öffnungszeiten des Gemeindebüros Schönkirchen

Montag	09.00 – 12.00 Uhr
Dienstag	09.00 – 12.00 Uhr
	14.00 – 16.00 Uhr
Mittwoch	Geschlossen
Donnerstag	09.00 – 12.00 Uhr
	14.00 – 18.00 Uhr
Freitag	09.00 – 12.00 Uhr

Die Öffnungszeiten gelten auch für das Amt Schrevenborn
und das Gemeindebüro Mönkeberg.

Sprechzeiten des Bürgermeisters

nach vorheriger telefonischer Vereinbarung

Ortskennzahl	0 43 48
Sammelnummer	709 – 0
Fax	709 – 640
Bürgermeister	
Gerd Radisch	-940
Bürgervorsteher	
Ernst-Peter Schütt	8542
Sylvia Witt	400
Maire Bandow	401
Kirsten Kröger	402
Maren Scheffler	403
Sven Sönnichsen	404
Svenja Petersen	404

Amtsbetriebshof

Sitz Schönkirchen	91 39 83
Fax	91 39 84

Kundenbüro Gemeindewerke
Dorfstr. 4, 24232 Schönkirchen

Herr Wischnewsky	9592-777
Fax	- 775

Volkshochschule
Leiter – Herr Rathmann
Frau Roner 916610

Schulen

Sammelnummer	91 66 0
Durchwahl	91 66 -

Leiterin Grund- und Gemeinschaftsschule - Frau Märzhäuser erreichbar über Sekretariat

Leiter Förderzentrum Schönkirchen-Schönberg

Herr Rathmann	- 26
Schulsekretariat – Frau Meinert	- 21
Schulverwaltung Frau Roner	- 10

Schulsozialarbeiterin – Frau Koc 0172-4397253
Schulsozialarbeiterin – Frau Assmann 0172-6104655
Leitung OGTS – Herr Hoffmann 95 91 44

Gemeindebücherei
Leitung Frau Irion 9 19 29 69

Jugendtreff
Frau Kluge 9 19 29 60

www.gemeinde-schoenkirchen.de

Öffnungszeiten der Gemeindebücherei
Schönkirchen, Augustental 29, Telefon 9 19 29 69
Dienstag und Donnerstag, 8.30 – 18.00 Uhr
Mittwoch, 15.00 – 18.00 Uhr
Freitag, 8.30 - 12.00 Uhr und 15.00 – 18.30 Uhr

Sprechzeiten des Kreises Plön 0 45 22 - 7 43-0

Zulassung	Mo.-Do.	07.30 - 12.00 Uhr
	Di.	14.30 - 17.00 Uhr
	Fr.	07.30 - 11.30 Uhr
Do. nur für Händler	.....	14.00 - 15.00 Uhr
Bauamt	Di.	14.30 - 18.00 Uhr
	Fr.	08.00 - 12.30 Uhr
Führerscheinstelle	Mo.-Fr.	08.30 - 12.30 Uhr
	Di.	14.30 - 18.00 Uhr
Ausländerbehörde	Persönliche Vorsprachen nur nach Terminvereinbarung	
Gleichstellungsbeauftragte	.....	nach Vereinbarung
Schulrat	.....	nach Vereinbarung
Jagdbehörde	Mo., Mi., Fr. ...	08.30 - 12.30 Uhr
	Di.	14.30 - 18.00 Uhr
alle übrigen Dienststellen des Kreises Plön	Mo.-Fr.	08.30 - 12.30 Uhr
	Di.	14.30 - 18.00 Uhr

Abfallentsorgung und Sperrmüll im Kreis Plön (AKP) 0 45 22 / 74 74 74

Öffnungszeiten der Zentraldeponie Rastorf:

Mo.-Fr. 07.00 - 16.30 Uhr, Sa. 07.00 - 11.30 Uhr, Tel. 0 43 07 / 8 36 70

MARKUS KUMMERT
SANITÄRTECHNIK – GAS- und ÖLHEIZUNG
Bauklempnerei und Schornsteinsanierung
Schönkirchen, Gewerbegebiet, Heinrich-Wöhlk-Str. 12
Telefon (0 43 48) 14 14 · Telefax (0 43 48) 10 18

Mängelmeldung an die Amtsverwaltung Schrevenborn

Die Mitarbeiterinnen und Mitarbeiter der Amtsverwaltung und des Amtsbetriebshofes überprüfen regelmäßig alle öffentlichen Verkehrsflächen und gemeindlichen Einrichtungen, um sie in einem sicheren Zustand zu halten. Sie können aber nicht überall gleichzeitig sein. Sollten Ihnen Mängel auffallen, so senden Sie diese Meldung gerne an das Amt Schrevenborn z.B. per E-Mail an info@amt-schrevenborn.de. Auf der Internetseite www.amt-schrevenborn.de und im amtlichen Bekanntmachungsblatt finden Sie nähere Informationen zu weiteren Kontaktmöglichkeiten. Im Internet steht Ihnen dieses Formular zudem jederzeit zur Verfügung. **Vielen Dank für Ihre Aufmerksamkeit!**

Wo befindet sich der Mangel?

❑ Heikendorf ❑ Mönkeberg ❑ Schönkirchen

Straße und Hausnummer _____

Sonstige Lagebezeichnung _____

Verkehrsflächen: Kurzbezeichnung des Mangels:

❑ Fahrbahn _____
❑ Gehweg _____
❑ Radweg _____
❑ Parkflächen _____
❑ Straßenablauf / Kanaldeckel _____
❑ Hydranten / sonstige Schieberkappen _____

Verkehrseinrichtungen:

❑ Verkehrsschild _____
❑ Straßennamenschild / Hinweisschild _____
❑ Ampelanlage _____

Sonstige Einrichtungen:

❑ Straßenbeleuchtung _____
❑ Bushaltestellen _____
❑ Toilettenanlagen _____
❑ Grünanlage / Spielplatz _____

Sonstiges:

❑ Abfallkorb / Abfallablagerung _____
❑ Sitzbank _____
❑ _____

Festgestellt am _____

Vorname und Name _____

Anschrift _____

Telefon (optional) _____

E-Mail (optional) _____

Datenschutzhinweis:
Soweit personenbezogene Daten (z. B. Name, Anschrift oder E-Mail-Adresse) erhoben werden, erfolgt dies auf freiwilliger Basis. Die übersendeten Daten Ihrer Mängelmeldung werden beim Amt Schrevenborn verarbeitet und gespeichert, um ihre Mängelmeldung bearbeiten zu können. Rechtsgrundlage für die Verarbeitung ist Art. 6 Abs. 1e DSGVO. Weiterhin gelten die allgemeinen Datenschutzbestimmungen.

Abwasserzweckverband Ostufer Kieler Förde

Entstörungsdienst

Während der Dienstzeit:
Schönkirchen, Mühlenstraße 48 **04348-20102-00**

www.azv-schoenkirchen.de

Außerhalb der Dienstzeit: 04348-959401

Ihre Mitteilung speichert ein Anrufbeantworter, der den diensthabenden Mitarbeiter automatisch benachrichtigt.

Impressum:

Herausgeber:
Gemeinde Schönkirchen
Der Bürgermeister
Mühlenstraße 48, 24232 Schönkirchen

und

Amt Schrevenborn
Die Amtsdirektorin
Dorfplatz 2, 24226 Heikendorf
(0431) 2409-0
E-Mail: info@amt-schrevenborn.de
Internet: www.amt-schrevenborn.de

Redaktion
Svenja Petersen, Sylvia Witt, Christoph Kuhl

Anzeigen, Druck
Druckzentrum Neumünster GmbH
Marko Steffens
Rungestraße 4, 24537 Neumünster
(04321) 906519
m.steffens@druckzentrum-neumuenster.de

Layout
Agentur für Druck und Werbung
G. Oberzig-Carstens
0151 12967189
agentur-oberzig@gmx.de

Inhalt
Für den Inhalt der durch Namen gekennzeichneten Beiträge ist jeweils die oder der Verfasser*in verantwortlich.
Redaktionelle Beiträge sind ausschließlich über das Gemeindebüro Schönkirchen einzureichen.

Bezugsmöglichkeiten – und Bedingungen
Das amtliche Bekanntmachungsblatt wird durch die Gemeinde kostenlos an alle Haushalte im Gemeindegebiet verteilt, steht auf der Internetseite www.amt-schrevenborn.de/Amt-Gemeinden/Schönkirchen/Schönkirchener-Nachrichten/ bereit und ist ferner im Gemeindebüro Schönkirchen, Mühlenstraße 48, 24232 Schönkirchen und in der Amtsverwaltung Schrevenborn, Dorfplatz 2, 24226 Heikendorf erhältlich;
bei Versand wird das anfallende Porto erhoben.

Erscheinungsweise
Das Amtliche Bekanntmachungsblatt „Schönkirchener Nachrichten“ erscheint in der Regel zum 5. Tag eines Monats.
Ist der 5. Tag ein Samstag, Sonntag, Feiertag oder sonst arbeitsfreier Tag, tritt an seine Stelle der nächste nicht arbeitsfreie Werktag.

Erscheinungsjahr: 2023

Nachbarschaftsschwierigkeiten?
Die Schiedsfrau kann helfen.
Bitte wenden Sie sich an die Schiedsfrau:
Bärbel Kiy, Tel. 04348 919271
schiedsfrau_baerbelkiy@gmx.de

Gasgeruch! – Was ist zu tun?
In Zeitungsberichten wurde wiederholt darüber berichtet, dass durch Gasaustritte Explosionen entstanden sind, die bei rechtzeitig eingeleiteten Maßnahmen hätten verhindert werden können.
Daher sollte schon bei geringstem Gasgeruch in Gebäuden und auf Grundstücken unverzüglich eine Meldung erfolgen.
Bitte wenden Sie sich in derartigen Fällen direkt an die Störungsstelle der Stadtwerke Kiel AG unter der **Tel. Nr. 0431 / 5942795**
Radisch
Bürgermeister

Vereine und Verbände

AWO Ortsverein Schönkirchen e.V.
Frau Silke Barth
▸ schoenkirchen@awo-ploen.de
0177/6555804

Förderverein LANDerLEBEN e.V.
Frau Andrea Block-Stoltenberg
▸ Stoltenberg-schoenkirchen@t-online.de

Förderverein Tischtennis in Schönkirchen v. 2013 e.V.
Herr Christof Stenzel
▸ christofstenzel@yahoo.de
0151/52703158
www.schöki-tt.de

FDP Ortsverband Schönkirchen-Mönkeberg
Herr Dominik Völk
▸ dominikvoelk@email.de
0179/4745131
www.fdp-schoenkirchen.de

Freiwillige Feuerwehr Flüggendorf
Herr Bernd Sievers
▸ wehrfuehrer@ff-flueggendorf.de
0177/7611188

Freiwillige Feuerwehr Schönkirchen
Herr Björn Grun
▸ wehrfuehrung@ff-schoenkirchen.de
0172/2658081

Handel- und Gewerbeverein Schönkirchen
Herr Peter Zimprich
▸ p.zimprich@t-online.de
0171/7705538

KinderHilfswerk Schönkirchen e.V.
Herrn Eckhard Jensen
▸ eckhard.jensen@t-online.de
Tel.: 04348/558

Kleingärtnerverein Schönkirchen e.V.
Frau Maria Paulsen
▸ paulsen_maria@web.de

Kulturkreis Schönkirchen
Herr Jürgen H. Waldner
▸ juergen.waldner@t-online.de
04348/7950

Kultur- und Landschaftspflegeverein in der Gemeinde Schönkirchen e.V.
Herr Hauke Witt
▸ witt.kiel@t-online.de
0431/17705

LandFrauenVerein Schönkirchen und Umgebung
Frau Anka Wolff
▸ ankawolff40@gmail.com
0431/203535 + 0178/2315681

Sozialdemokratische Partei Deutschland
Herr Peter Zimprich
▸ p.zimprich@t-online.de
0171/7705538

SoVD
Frau Almut Berneike
▸ almut_berneike@web.de

TC Schönkirchen
Frau Kerstin Silva
▸ vorsitzende.tc-schoenkirchen@t-online.de
04348/919580

Veranstaltungskalender 2023 — Februar

Montag **06.02.2023** 19.30 Uhr	Bündnis 90/Die Grünen Offener Grünen-Treff und Mitgliederversammlung	TSG Sportheim
Mittwoch **08.02.2023** 19.30 Uhr	Sozialverband Deutschland OV Schönkirchen Vorstandssitzung	TSG Sportheim
Freitag **10.02.2023** 9-11 Uhr	Sozialverband Deutschland OV Schönkirchen Frühstück	TSG Sportheim Anmeldung erforderlich
12.00 Uhr	HYC und Verein Museumshafen Kiel Folkmusik mit dem englischen Singer und Songwriter Johnny Campbell an Bord des Feuerschiffs Laesoe Rende in Heikendorf	Möltenorter Hafen Heikendorf
16.00 Uhr	Künstlermuseum Heikendorf und Gemeindebücherei Heikendorf Märchenlesung im Heikendorfer Künstlermuseum (nicht nur für Kinder), auch am 24. Februar,16 Uhr	Museum Heikendorf
20.00 Uhr	Kultur- und Landschaftspflegeverein Jahreshauptversammlung	Schmidt-Haus
Donnerstag **16.02.2023** 15.00 Uhr	Seniorenbeirat Heikendorf Fachvortrag Patientenverfügung und Vorsorgevollmacht in Heikendorf	Ratssaal Rathaus Heikendorf
Freitag **17.02.2023** 18.00 Uhr	CDU Ortsverband Schönkirchen-Mönkeberg Grünkohlessen	Arp´s Gasthof
19.00 Uhr	Kultur- und Landschaftspflegeverein Konzert: MeyerHansenDiedrichsen - Virtuose Klänge	Schmidt-Haus

- Angaben ohne Gewähr -

Veranstaltungskalender 2023 — Februar

Samstag **18.02.2023** ganztägig	TSG Concordia Schönkirchen Zumba-Event mit Tania Ginard	Aula
15-17 Uhr	AWO Ortsverein Schönkirchen e.V. Jahreshauptversammlung	Begegnungsstätte Steinbergskamp
Montag **20.02.2023** 18.30 Uhr	UWG Vortrag der Kriminalpolizei Plön über "Trickbetrügereien und falsche Polizeibeamte". Polizeiliche Tipps für Verbraucher	Aula Grundschule Mönkeberg
Donnerstag **23.02.2023** 19.30 Uhr	SPD Ortsverein Schönkirchen Mitgliederversammlung	Gasthof Schönhorst Raftopulos

- Angaben ohne Gewähr -

IHR BAD-MEISTER
MATHIAS EHLERS GMBH
Bäder • Gas-Heizung • Sanitärtechnik
Wir planen und realisieren Ihr persönliches Wohlfühlbad aus einer Hand
Heikendorfer Weg 9
24232 Schönkirchen
Telefon 0 43 48 / 91 22 35

sicher ● schnell ● zuverlässig...seit 1995
Inh.: N. Szupryczynski
ABSOLUT
Kanalreinigung & Containerdienst

Containerdienst

Container bis 30 m³ für:

- Erdaushub
- Bauschutt
- Bauabfälle
- Gartenabfälle

Lieferung von:

- Kies, Kiesel
- Mutterboden, u.a.

04 31 / 79 456
0 43 07 / 82 88 88
Lise-Meitner-Straße 13
24223 Schwentinental / Raisdorf

Steuererklärung?
Kein Geld verschenken!

Oftmals wird das lästige Thema Steuererklärung immer wieder hinausgeschoben. Aber ohne Einkommensteuererklärung kommt auch keine Rückzahlung vom Finanzamt, welche manchmal einige Hundert oder auch einige Tausend Euro betragen kann.
Eine kostengünstige Möglichkeit, dieses Problem zu lösen, kann die Inanspruchnahme eine Lohnsteuerhilfevereines sein.
Im Rahmen einer Mitgliedschaft berät Frau Bruckmann Arbeitnehmer, Beamte und Rentner in Lohnsteuerfragen und erstellt die komplette Einkommensteuererklärung sofern ausschließlich Einkünfte aus nichtselbständiger Tätigkeit vorliegen.

Lohnsteuerberatungsverbund e.V.
-Lohnsteuerhilfeverein-
Beratungsstellenleiterin
Jana Bruckmann

Haferberg 16
24232 Schönkirchen
Tel.: 04348/959914
Email:
jana.bruckmann@steuerverbund.de
Internet: www.steuerverbund.de

WTT Nord GmbH
Wärme- und Tanktechnik

Solaranlagen und Wärmepumpen – fordern Sie uns und unsere Partner

- Heizungsmodernisierung
- Heizungswartung
- Schornsteinsanierung
- Tankreinigung
- Haase-Tank Service
- Tankdemontagen
- Tanksanierung
- 24-Stunden-Notdienst
- Sanitär

Buderus
weishaupt
VIESMANN

WTT NORD

WTT Nord GmbH
Ottostr. 2
24145 Kiel / Wellsee

Telefon 0431/7 17 83 15
Fax 0431/7 17 83 25
E-Mail info@wttnord.de
Internet www.wttnord.de

GWS
Gemeindewerke
Schönkirchen

Voller Optimismus ins neue Jahr

Als regionaler Versorger stellen wir uns den Herausforderungen der Zukunft, um Ihnen auch in Zeiten von Preisexplosion, Energiewende und E-Mobilität ein verlässlicher Partner zu sein und unsere Region weiterhin nachhaltig mitzugestalten.

Als Zeichen des Fortschritts und Optimismus starten wir im neuen Jahr mit neuem Logo und modernisiertem Erscheinungsbild. Aber keine Sorge, wir bleiben wie wir sind – persönlich, nahbar und in unserer Region verwurzelt.

Ihr Versorger mit
Herz und Verstand

T (04348) 95 92 777
gemeindewerke-schoenkirchen.de

100% erneuerbare Energie
klimaneutral

Gemeindewerke Schönkirchen GmbH, Dorfstraße 4, 24232 Schönkirchen